1183

ADOLPH HESS NACHFOLGER
FRANKFURT AM MAIN · MAINZERLANDSTRASSE 49

Versteigerungskatalog 197.

BALTISCHE MÜNZEN, HAMBURGER GOLDPORTUGALÖSER, WÜRZBURG, BAMBERG.

Die Versteigerung findet statt:
Dienstag, den 28. Januar 1930 und folgende Tage
in den Geschäftsräumen und unter Leitung von Adolph Hess Nachfolger,
Frankfurt a. Main, Mainzerlandstr. 49

FRANKFURT AM MAIN 1929

Versteigerungs-Bedingungen.

Die Versteigerung erfolgt gegen Barzahlung mit einem Aufgeld von 10% zum Erstehungspreise.

Die Sammlung kann täglich während der üblichen Geschäftsstunden besichtigt werden. Reklamationen finden nur innerhalb 8 Tagen nach Empfang der betreffenden Stücke Berücksichtigung.

Die Münzen gehen erst nach Erledigung des Kaufpreises in das Eigentum des Ersteigerers über.

Der Versteigerungsleiter ist berechtigt, die Nummern nach seinem Belieben zu vereinigen oder zu trennen.

Gebote können bis zum Betrage
von R.-M. 100.- mit einer Mindeststeigerung von R.-M. 1.-,
bis „ 1000.- „ „ „ „ „ 5.-,
darüber hinaus „ „ „ „ „ 25.-
abgegeben werden.

Die Versteigerung beginnt **Dienstag, den 28. Januar 1930, vormittags 9 Uhr im Geschäftslokal Mainzer Landstrasse 49.**

Der Zutritt zur Versteigerung ist nur den Sammlern gestattet, die sich im Besitz des Katalogs befinden.

Erfüllungsort und Gerichtsstand ist für beide Teile Frankfurt a. M.

Aufträge werden unter Anrechnung von 5% Provision unter Gewähr der Echtheit der ersteigerten Stücke vom Leiter der Versteigerung ausgeführt.

Frankfurt a. M., Mainzerlandstrasse 49.
Fernsprecher: Hansa 499.
Postscheckkonto: 5889.

Adolph Hess Nachfolger.

Die Erhaltung ist bezeichnet:

Von poliertem Stempel
Stempelglanz
Vorzüglich
Sehr schön
Schön
Sehr gut erhalten
Gut erhalten
Gering erhalten

Auskunft und Schätzungen stehen auf Anfrage gerne zu Diensten. Eine Schätzungsliste erscheint nicht.

7684

Baltische Münzen.

Heermeister.

A. In Wenden geprägt.

1 **Berndt von der Borgh,** 1471–83. Schilling. Familienschild. Rs. IION–GTA–WAN–DNS · Langkreuz. Kat. Retowski 316. 2 Varianten. S. g. e. 2

2 Rs. ⊛ IIA–GIS–TRI–LIVO Sonst wie vorher. Ret. 317. S. g. e.

3 **Johann Fridach von dem Lorinkhove,** 1483–94. Schilling. Familienschild (drei Ringe). Rs. Langkreuz. Ret. 318. 5 Varianten. S. g. e. 5

4 **Walter von Plettenberg,** 1494–1535. Schilling. Familienschild (hochgeteilt). Rs. Langkreuz. Ret. 321. Zehn Varianten S. g. e. 10

5 **Heinrich von Galen,** 1551–57. Halbe Mark 1556. Vierfeld. Wappen. Rs. Ordensschild. Sehr gut u. gut erh. 2

6 Schilling 1556. Familienschild auf Langkreuz. Rs. Ordensschild. Zwei Varianten. Schön u. s. g. e. 2

7 **Gotthard von Kettler,** 1559–62. Ferding 1559. GOTHART ◦ KETLER ◦ 59 ◦ D × G ◦ Brustbild r. Rs. ◦ MAG ◦ TEVT ◦ ORD ◦ LIVONE ⚓ Vierfeld. Wappen. Minus u. Ret. –. Gut erh.

8 Ferding 1560. Vierfeld. Wappen. Rs. Ordensschild. H. Cz. 8332. Ret. 32. S. g. e.

B. In Riga geprägt.

9 **Berndt von der Borgh,** 1471–83. Schilling. Familienschild. Rs. Langkreuz. Ret. 324. Drei Varianten. S. g. e. 3

10 **Walter von Plettenberg,** 1494–1535. Schilling 1532. Familienwappen auf Langkreuz, hochgeteilt gold u. blau. Rs. Stadtzeichen von Riga. Sechs Varianten, schön u. s. g. e. 6

11 Schilling 1532. Das Familienwappen blau-gold. Mit M–A ▲ LIV Varianten. S. schön u. schön. 2

12 Schilling 1532. Wie vorher mit WOL–PLETT–ENB ▲ M–A ▲ LIVO Schön u. s. g. e. 3

13 Schilling 1532 mit WOL ▲ – PLETTE – NB ▲ MA – LIVO Vier Varianten. S. schön u. schön. 4

14 Schilling 1532 mit WOL ▲ PLETTE – NB ▲ M–A ▲ LIVO Schön u. s. g. e. 2

15 Schilling 1532 mit WOLT ▲ – PLETTE – NB ▲ MA – LIVOE S. g. e.

16 Schilling 1533 mit WOL ▲ – PLETT–ENB ▲ M - A ▲ LIV Drei Varianten. Schön. 3

17 Schilling 1533 mit WOL – PLETT usw. Fünf Varianten. S. schön u. schön. 5

18 Schilling 1533 mit WOL – PLETTE usw. Schön.

19 Schilling 1533. WOL ▲ – PLETT – ENB ▲ M – A ▲ LIVO Schön.

20 Schilling 1534. Wappen gold-blau. Vier Varianten. Schön. 4

21 Schilling 1535. Wappen gold-blau. WO · D · – PLET . – MAG · – LIVO · Schön und s. g. e. 5

22 Schilling 1535. Wie vorher, aber WO · D · – PLET · – MAGI – LIVO Sieben Varianten. S. schön. u. s. g. e. 7

23 Artiger o. J. Familienschild auf Kreuz, umher 8 Ringel. Rs. Stadtzeichen und drei Ringel. Retowski 334. S. g. e.

24 Artiger 1532. Ähnlich wie vorher. Ret. 359. S. g. e.

25 **Hermann von Brüggeney,** 1535–49. Halbe Mark 1547. HER + D + BRVG + H + K + M ⊛ LIV–O Geharn. Kniebild von vorn, Schwert und vor sich Wappen haltend. Rs. MONE + NO + RIGENS + 47 Das grosse Stadtwappen. Minus 4191 var. S. g. e.

26 Schilling 1535. Familienschild auf Langkreuz. HER · D – BRVG · – HA · MA · – LIVO · Rs. Stadtzeichen. Vier Varianten, schön. 4

27 Schilling 1535. Wie vorher mit HER · D · – BRVG · – HA · M · – LIVO Meistens Varianten. Schön u. s. g. e. 7

28 Schilling 1536. Die gekürzte Jahreszahl 36. Viele Varianten. S. schön u. schön. 7
5. 29 Schilling 1536 mit der ungekürzter Jahreszahl 1536 bezw. 1 · 53 · 6 S. g. e. 2
30 Schilling 1537. Mit gekürzter Jahreszahl 3 · 7 Varianten. Schön u. s. g. e. 12
3. 31 Schilling 1537. Mit ungekürzter Jahreszahl 1 · 5 · 3 · 7 · Schön u. s. g. e. 2
32 Schilling 1538. Typus wie gewöhnlich. Minus 4202. S. schön u. schön. 2
3. 33 Schilling 1539. Mit ungekürzter Jahreszahl. Minus –. S. g. e.
1. 34 Schilling 1539. MOИE · NO · RIGESIS · 39 · Minus –. Ret. 356 var. Gel., s. g. e.
35 Schilling 1539. MONE · NO · RIGENSIS · 39 · Varianten. Schön u. s. g. e. 5
2. 36 Schilling 1539. MOИE · ИO · RIGEИSIS · 39 · Varianten. S. schön u. schön. 3
37 Schilling 1539. MONE · NO · RIGEИSIS · 39 · Varianten. S. schön u. schön. 5
3. 38 Schilling 1540. MONE · NO · RIGENSIS · 1540 · Schön. 4
39 Schilling 1540. Mit 154 ∘ S. g. e. 2
5. 40 Schilling 1540. MONE · NO · RIGENSIS · 140 · Schön. 2
1. 41 Schilling 1540. MONE · NO · RIGENSIS 40 · Varianten. S. schön u. s. g. e. 3
4. 42 Schilling 1540 mit verdorbener Jahreszahl 15 S. g. u. gut erh. 2
43 Schilling 1541 mit 4 · 1 · S. g. e. 2
2. 44 Schilling 1541 mit 41 · Schön. Varianten. 5
45 Schilling 1542. S. g. u. g. e. 2
4.50 46 Schilling 1543. Mit 43 · bzw. 43 ∘ S. g. e. 2
47 Schilling 1546. Schön u. s. g. e. 2
3.50 48 Schilling 1547 mit RIGENSI + 47 + Varianten. Schön u. s. g. e. 2
1. 49 Schilling 1547 mit RIGENS + 47 + Schön u. s. g. e. 2
4. 50 Schillinge mit unkorrekten Jahreszahlen. Vier Varianten. S. g. e. 4
51 **Johann von der Recke,** 1549–51. Schilling 1549 mit RIGENSI × und RIGENS × S. g. e. 2
52 **Heinrich von Galen,** 1551–57. Halbe Mark 1556. HINRICVS * DE * GA * D * G * M * LIVON – I Der stehende Hochmeister mit Schwert, das vierfeldige Wappen vor sich haltend. Rs. MONET – · NOVA · – RIGE 56 – · Das grosse Stadtwappen. Minus –. Gut erh.
53 Halbe Mark 1556. * HINRIC' * DE * GALE * D * G * M * LIVO – N Rs. * MONETA – *
30. NOVA * – RIGE 5 · 6 – * Minus –. Gut erh.
54 Halbe Mark 1556. Mit LIVO – N Rs. Die Jahreszahl 5 – 6 geteilt über dem Stadtwappen. Gut erh.
55 Halbe Mark 1556. Wie vorher mit LIVONI – E Gel., gut erh.
56 Halbe Mark 1557. * HINRIC' * DE * GALE * D * G * M * LIVO – N Rs. MONETA – * NOVA * – RIGEN · 5 · 7 Gut erh.
57 Halbe Mark 1557. HINRIC' * DE * GALE * D * G * M * LIVONI – E Rs. MONETA – ∘ NOVA ∘ – RIGEN · 5 · 7 · S. g. e.
23. 58 Ferding 1556. ✣ HINRIG · V · GALEN · MES DES Vierfeldiges Wappen zwischen 5 – 6 Rs. MONETA * NOVA * RIGENSIS · Stadtschild zwischen · – · Minus 4229. Schön.
5. 59 Schilling. Familienschild auf Langkreuz. Rs. Stadtzeichen. Minus etc. –. Gut erh.
6.50 60 **Wilhelm von Fürstenberg,** 1557–59. Halbe Mark 1557. WILHELM ∘ VORSTEN ∘ B ∘ D ∘ G ∘ M ∘ LI – ∘ Hüftbild des Hochmeisters über Wappen zwischen 5 – 7 Rs. MONETA – · NOVA · – RIGENSIS Grosses Stadtzeichen. Minus 4234 var. S. g. e.
3. 61 Halbe Mark 1557. Noch zwei Exemplare. Gut erh. 2
6. 62 Halbe Mark 1557. Mit MONETA – · NOVA · – RIGENSI Minus 4235. S. g. e.
19. 63 Schilling 1558. WILH – ELM – V · D · G · – M · LIV Familienschild auf Kreuz, daneben 5 – 8 Rs. ∘ MONETA · NOVA · RIGE Die Schlüssel. Nur Köhne, Zeitschrift 1842, No. 390. Gut erh.

64 **Gotthard von Kettler,** 1559–62. Ferding 1561. ⊛ GOTHARD (9 D) – ✶ G ✶ M ✶ LIVONI Vierfeldiges Wappen. Rs. ⊛ MONETA ✶ NO – VA ✶ RIGE ✶ 1561 Stadtschild. Zu Minus 4228. S. g. e.

65 Ferding 1561. Wie vorher, aber RIGENSIS ✶ 61 Minus 4248. S. g. e.

C. In Reval geprägt.

66 **Unbestimmte Heermeister.** Schilling. ✢ MAGISTRI ✶ LIVONIA Ordensschild. Rs. ✢ MONETA ✶ REVALIA Kreuz von zwölf Kugeln umwinkelt. S. g. e. 2

67 Schilling. Mit ✢ MONETA ⁘ REVALIA S. g. e. 3

68 Schilling. Mit ✢ MONETA × REVALIA Varianten. S. g. e. 3

69 Schilling. ✢ MAGISTRI : LIVONIA Rs. ✢ MONETA : REVALIA S. g. e. 2

70 Schilling. ✢ MAGISTRI · LIVONIA Rs. ✢ MONETA ⁘ REVALIA S. g. e.

71 Schilling. Ueber dem Ordensschild ein Ringel. Varianten. S. g. e. 6

72 Schilling. Ueber dem Ordensschild ein Halbmond. S. g. e. 2

73 Artiger. ✢ MONETA Kreuz. Rs. ✢ REVALIA Ordensschild. Minus 4268. S. g. e.

74 Schillinge späterer Zeit. ✢ MAGISTRI · LIVONIA Ordensschild. Rs. MON – ETA – REV – ALI Langkreuz. Gut erh. 2

75 Schilling. ✱ MAGISTRI · LIVONIA Rs. MON – ETA – RVA – LIA Langkreuz. S. g. e. u. g. e. 8

76 Schilling. (MAGISTRI LIVONIA Rs. MON – ETA – RVA – LIA In einem Winkel des Kreuzes ein Punkt. Varianten. Gut erh. 2

77 Schilling. ✣ MONETA · NO · REVALIA Ordensschild. Rs. MAG – ISTR – LIVO – NIA ✣ In einem Winkel des Kreuzes ein Ringel. Varianten. S. g. e. 5

78 Schilling. MONETA · REVLIA · Ordensschild. Rs. MA – GIS – LIV – ONI Wie vorher. S. g. e. 2

79 Schilling. Mit ✶ MONET · REVALIE Viele Varianten. Schön u. s. g. e. 8

80 Schilling. Mit · MONET · REVALIE Varianten. Schön u. s. g. e. 3

81 Schilling. Mit ✢ MONET : REVALI : Varianten. Schön. 3

82 Artiger. ✢ O – VO – NA – TA Langkreuz. Rs. ✢ · REVALA · Ordensschild. S. g. e. 2

83 Artiger. O ✶ – VO – NA – TA Langkreuz. Rs. ✶ O ✶ REVALIA Ordensschild. S. g. e.

84 Artiger ✢ · MO : REVALIE Ordensschild. Rs. MA – : LI – VO – NI Langkreuz. Varianten. Schön u. s. g. e. 4

85 Artiger. Mit MONE REV bzw. REVAL S. g. e. 2

86 **Walter von Plettenberg,** 1494–1535. Ferding 1515. CONSERVA · – NOS · DN – A Madonna ohne Zepter über vierfeld. Wappen. Rs. ✣ MONETA · NOVA · REVALIE Ordensschild, darüber 1515 Minus 4280. S. g. e.

87 Ferding 1530 u. 1533. Madonna mit Zepter. Gelocht, s. g. e. 2

88 Ferding 1534. SALVA · – : NO : CRIS Wie vorher. Rs. ✢ MONETA : NOVA : REVALIEN Ordensschild, darüber 1534 Minus 4290. S. g. e.

89 **Hermann von Brüggeney,** 1535–49. Schilling o. J. ✱ MONETA ◦ NOVA ◦ REVA Ordensschild zwischen ◦ – ◦ Rs. MAG – IST – LIV – ONI Minus –. S. g. e.

90 Schilling 1535. ✶ MONETA ◦ NOVA ◦ REVALI Der Ordensschild zwischen 3 – 5 Rs. Wie vorher. Minus –. S. g. e. 2

91 Schilling 1535 mit ✶ MONETA ◦ NOVA ◦ REVAL Minus 4295. Varianten. Schön u. s. g. e. 5

92 Schilling 1536. ✶ MONETA ◦ NOVA ◦ REVA Der Ordensschild zwischen 3 – 6 Minus u. H. Cz. –. S. g. e.

93 Schilling 1536. Wie vorher mit REV; 36 über dem Schild. Varianten. S. g. e. 3

94 Schilling 1536. ✶ MONETA ◦ NOVA ◦ REVA u. MA – GIS – TRI – LIV Varianten, schön u. s. g. e. 5

95 Schilling 1536. Mit MAI – GIS – etc. u. MAG – IST etc. (2). S. g. e. 3

96 Schilling 1537. ✤ MONET ✤ REVALIE ✤ 37 Ordensschild. Rs. MA – GIS – LIV – ONI Langkreuz. S. g. e. 2
97 Schilling 1537. ✤ MONE ✤ REVALIE ✤ 37 und MAG – ISTR – LIVO – NIE ⁘ Varianten. Schön u. s. g. e. 5
98 Schilling 1537. Wie No. 97. Rs. MAGI – STRI – LIVO – NIE ⁘ Varianten, schön u. s. g. e. 4
7. 99 Schilling 1537. Wie No. 97. Rs. ∘ MAG – ISTR – I ⁘ LIV – ONIE S. g. e.
100 Schilling 1537. Wie No. 96. Rs. MAGI – STRI – LIVO – NIE ⁘ Varianten. Schön u. s. g. e. 8
101 Schilling 1538. ✤ MONET ✤ REVALIE ✤ 38 Rs. MAGI – STRI – LIVO – ИIE ⁘ Jahrzahl undeutlich. Schön.
102 Schilling 1538. Mit MAG – ISTR – LIVO ИIE ⁘ Schön.
103 Schilling 1538. ✤ MOИET ✤ REVALIE ✤ 38 Rs. MAG – ISTR – LIVO – ИIE ⁘ S. schön u. schön. 4
4. 104 Schilling 1538 mit MAGI – STRI – LIVO – ИIE ⁘ Varianten. S. schön u. s. g. e. 3
105 Schilling 1539. ✤ MOИET ✤ REVALIE ✤ 39 Rs. MAG – ISTR – LIVO – ИIE ⁘ S. schön u. schön. 3
3.50 106 Schilling 1539 mit MAGI – SITR – I LIV – OИIE Schön.
2. 107 Schilling 1539 mit MAG – ISTR – I LIV – OИIE Schön.
108 Schilling 1540. ✤ MOИE ✤ REVALIE ✤ 40 Rs. MAG – ISTR – LIVO – ИIE ⁘ Varianten. S. schön u. schön. 5
3.50 109 Schilling 1540 mit ∘ MOИET ✤ REVALIE ∘ 40 Varianten. Schön u. s. g. e. 2
110 Schilling 1541. ✤ MOИE ✤ REVALIE ✤ 41 Rs. MAGI – STRI – LIVO – ИIE · S. schön u. schön. 2
111 Schilling 1541 mit MAGI – STR ∘ – I LIV – OИIE S. g. e.
112 Schilling 1541 mit MAG – ISTR – I LIVO – ИIE ⁘ Varianten. S. schön u. schön. 7
113 Schilling 1541 mit MA – GIS – LIV – ONI Varianten. S. g. e. 3
5. 114 Schilling 1542. ✤ MONE ✤ REVALIE ✤ 4Z Rs. MAG – ISTR – I LIV – ONI S. g. e.
115 Schilling 1542. ✤ MONE etc. Rs. MAGI – STR ∘ – I LIV – OИIE S. g. e.
116 Schilling 1542 mit MAG – ISTR – I ∘ LIV – OИIE Varianten. S. g. e. 8
117 Schilling 1542 mit MA – GIS – LIV – ONI Varianten. Schön u. s. g. e. 4
2. 118 Schilling 1543. ✤ MOИE ✤ REVALIE ✤ 43 Rs. MAG – ISTR – I LIV – ONIE S. g. e.
3. 119 Schilling 1544. Wie vorher. Rs. MAG – ISTR ∘ – I LIV – OИIE S. g. e.
2. 120 Schilling 1544 mit MA – GIS – LIV – ONI S. g. e. 3
3. 121 Schilling 1545. ✤ MOИE ✤ REVALIE ✤ 45 Rs. MA – GIS – LIV – ONI Schön u. s. g. e. 2
3. 122 Schilling 1548. Wie vorher, aber MAG – ISTR – I LIV – OИI S. g. e. 2
123 **Johann von der Recke**, 1549–51. Schilling 1549. ✤ MO : REVALIE ✤ 49 Rs. MAG – ISTR – I LIV – OИI Schön u. gel., s. g. e. 2
124 Schilling 1550. Wie vorher. Schön.
18. 125 Schilling 1550. Wie vorher. Rs. : MA – GIS – LIV – OИI Schön.
126 Schilling 1550. ✤ MOИ ✤ REVALIE ✤ 50 Rs. Wie vorher. Schön.
127 Schilling 1551. Wie vorher. Rs. : MA – GIS : – LIV – OИI Varianten. Schön. 2
128 Schilling 1551 mit : MA – GIS · – LIVO – ИIE Varianten. Schön u. s. g. e. 4
5. 129 **Heinrich von Galen,** 1551–67. Ferding 1553. HИИR : DE : GALEИ : MA : LIV : Vierfeld. Familienschild. Rs. ✤ MOИE : ИO : REVALIE : I553 Kreuzschild. S. g. e.
3. 130 Ferding 1553. Wie vorher, aber MO : ИO : REVALIE : bezw. MOИ : ИO : etc. Schön u. s. g. e. 2
2. 131 Ferding 1553. Wie vorher mit MO : ИO : REVALIE : I553 ✤ bezw. 1553 : ✤ S. schön u. s. g. e. 2
132 Ferding 1554. HИИR : DE : GALEИ : MA : LI : Rs. ✤ · MO : ИO : REVALIE : I554. S. g. e.

4. 133 Ferding 1554. Mit MA : LI ✤ und MO : ИО : REVALIE : I554 ✤ Schön.

8. 134 Ferding 1555. HИИR : DE : GALEИ : MA : LIV : Rs. ✤ MO : ИО : REVALIE : I555 Varianten. Schön u. gel., s. g. e. 3

135 Ferding 1555. ∵HИИR : DE : GALEИ : MA : LI Rs. Wie vorher. Varianten. Schön u. s. g. e. 4

4. 136 Ferding 1555. ✤ HИИR : DE · GALEИ : MA : LI Rs. ✤ · MO : ИО : REVALIE : I555 · Varianten. Schön. 3

2. 137 Ferding 1556. ✤ HИИR · DE : GALEИ : MA : LI Rs. ✤ · MO : ИО : REVALIE : I556 : Varianten. S. g. e. 2

138 Ferding 1556. Wie vorher, aber ✤ · HИИR : etc. Varianten. Schön. 2

3.5 139 Ferding 1557. HИИR : DE : GALEИ : MA : LIV : Rs. Wie vorher. Varianten. Schön. 3

8. 140 Schilling 1552. ✤ MOИ ✤ REVALIE ✤ Stadtschild. Rs. : MA – GIS : – LIVO – ИIE Langkreuz. Minus –. Schön.

1. 141 Schilling 1554 u. 1555. Wie vorher. Gelocht, s. g. e. und g. e. 2

8. 142 Schilling 1556. : MO ✤ REVALIE : 56 Rs. : MA – GIS : – LIVO – ИIE Minus –. Schön.

7. 143 **Wilhelm von Fürstenberg,** 1557–59. Ferding 1558. WILH : FVRST : MAG : LIVO : Vierfeldiges Wappen. Rs. ∵ MO : ИО : REVALIE : 1558. S. g. e.

10. 144 Ferding 1558. ✤ WILH : FVRST : MAG : LIVO Vierfeld. Wappen. Rs. ✤ MO : ИО : REVALIE 1556 : Stadtschild. Minus 4346. S. g. e.

145 Ferding 1558. Mit ✤ · MO : ИО : etc. Gelocht, schön.

41. 146 **Gotthard von Kettler,** 1559–1562. Ferding o. J. ⸸ GOTHART × D × G × M × LIVON Vierfeldiges Wappen. ✤ MONETA * NO * IN * REVAL Stadtschild. S. schön.

12 147 Ferding o. J. Wie vorher, aber MONETA + NOVA + REVAL Schön.

18. 148 Ferding o. J. Noch drei Varianten. S. g. e. 3

149 Ferding 1560. ⸸ GOTHART * M * LIVONI Vierfeld. Wappen. Rs. ✤ MONE * NO * REVALI * 60 Stadtschild. Varianten. Schön u. s. g. e. 3

8. 150 Ferding 1560. Mit ✤ MONE * NO * REVALIE * 60 * Varianten. Schön u. s. g. e. 2

3. 151 Ferding 1560. ⸸ OTHART * IM * LIVON * 60 Vierfeld. Wappen. Rs. ✤ MONETA * NO * REVALIE Stadtschild. Minus 4353. Leichter Doppelschlag, s. g. e.

152 Ferding 1561. Mit MONE * NO * REVAL * 61 Minus 4354. Jahrzahl undeutlich. S. g. e.

10. 153 Schilling o. J. Familienschild. Rs. Langkreuz. Varianten. Schön u. s. g. e. 6

154 Schilling 1560. Wie vorher. Minus –. S. g. e.

155 Schilling 1561. Wie vorher. Varianten. Schön u. s. g. e. 5

Gemeinschaftliche Prägungen der Erzbischöfe von Riga mit den Heermeistern.

9. 156 **Michael Hildebrand,** 1484–1500 u. **Walter von Plettenberg.** Schilling. ✠ ARCIEPI' RIGEN Schild mit Ankerkreuz. Rs. Plettenbergschild auf Langkreuz. S. g. e.

2. 157 Schilling. Mit ARCHIEPIS ◦ RIGEN Schön u. s. g. e. 4

2. 158 Schilling ✠ ARCIEPI' · RIGENSI' Schön.

3. 159 Schilling. ✠ ARCIEPI' ◦ RIGENSIS S. g. e.

40 *160 **Jasper von Linde,** 1509–24 mit **Walter von Plettenberg.** Ferding 1515. MO : AR – HE : PI'· – ET'· MA – EI · LIV Langkreuz mit den aufliegenden Familienwappen, über denen 15 – 15 Rs. MARI'· TVM'· – SALVA'· PO Madonna auf Mondsichel. Minus 4365 var. Schön.

10. 161 Ferding 1516. Wie vorher mit MO : AR – EPI · ET – MAGIS – LIVON und MARIA : TVM · – SALVA : PO : Minus 4370. S. g. e.

4 162 Ferding 1520. IASPER ◦ ARCHI ◦ EPS ◦ ET ◦ MGR LIV ◦ Kreuz, oben 15 – Z0 unten die zwei Wappen. Rs. Thronende Madonna. Minus 4377 var. Gut erh.

12. 163 Schilling o. J. ⁘ IASPER ◦ ERꝺEPS ◦ RIGNSIS Schild mit Lindenbaum. Rs. WOL – TER ◦ – MGR ◦ – LIVO Langkreuz mit Familienschild. Minus –. S. g. e.

2. 164 Artiger o. J. Ohne Umschrift. Beiders. Kreuz mit Familienschild. Fehlt Köhne u. Minus. Gut erh.

30. 165 **Wilhelm von Brandenburg,** 1539–63 mit **Johann v. d. Recke.** Schilling 1551. ✶ WILH ✶ D ✶ G ✶ ARCH × RIG ✕ 51 × Adler l. Rs. IOAN – D × RE – DOM – LIVO Langkreuz mit Wappen belegt. Minus 4382 var. Varianten. S. g. e. 2

7. 166 **Derselbe mit Heinrich von Galen.** Halbe Mark 1553. ❀ WILHELM⁹ · D : G · ARC · B · RIGEИS · MAR · D · BR Vierfeld. Wappen mit Mittelschild. Rs. ✢ HIИRICVS · DE · GALE · D : O · M · LIVOИ Vierfeld. Wappen zwischen 5 – 3 Minus 4386 var. S. g. e.

2. 167 Halbe Mark 1553. Wie vorher, aber MAR · D · B Rs. Die Umschrift schliesst LIVONIE Minus 4385. Gut erh.

11. 168 Halbe Mark 1554. Φ WILHELM ✶ D ✶ G ✶ ARC ✶ B ✶ RIGE ✶ M ✶ B Rs. ✢ HINRICVS ◦ DE ◦ GALE ◦ D ◦ O ◦ M ◦ LIVON Minus 4393 var. S. g. e.

169 Halbe Mark 1554. Φ WILHELM⁹ ✶ D ✶ G ✶ AR ✶ P ✶ RIGE ✶ MA ✶ PRAN . Rs. Mit LIVONI S. g. e.

15. 170 Halbe Mark 1554. Noch zwei weitere Varianten. Gut erh. 2

171 Halbe Mark 1555. Aehnlich wie vorher. Minus –. Gut erh.

172 Halbe Mark 1556. Wie No. 169. Rs. ✢ HIИRICVS ✶ DE ✶ GAL ✶ D ✶ O ✶ M ✶ LIVO Vierfeldiges Wappen zwischen 5 – 6 S. g. e.

173 Halbe Mark 1556. Mit RIGEИSIS ✶ M ✶ B Rs. ✢ HENRICVS ✶ DE ✶ GAL ✶ D ✶ O ✶ M ✶ LIVON Gut erh.

174 Halbe Mark 1556. Noch zwei Varianten. S. gut u. gut erh. 2

175 Ferding 1554. Φ WILHELM ◦ D ◦ G ◦ AR ◦ B ◦ RIG · Vierfeld. Wappen mit Mittelschild. Rs. ✢ HIИRIC ◦ DE ◦ GALE ◦ D ◦ O ◦ M ◦ LI Vierfeld. Wappen zwischen 5 – 4 Minus 4394 var. S. g. e.

9. 176 Ferding 1555. Wie vorher. Rs. ✢ HIИRIC ◦ DE ◦ GAL ◦ D ◦ O ◦ M ◦ LIV und 5 – 5 Varianten. S. g. e. 2

2. 177 Ferding 1555. Noch eine Variante mit HINRIC und O ◦ M ◦ L Gut erh.

2. 178 Schilling 1553. Adler mit Zollernbrustschild. Rs. HINRIC – V · GALE – N DOM – LIVON Familienschild auf Langkreuz. Schön.

5. 179 Schilling 1553. Wie vorher, aber LIVONI Schön.

2. 180 Schilling 1555. Ähnlich wie vorher. S. g. e.

9. 181 **Derselbe mit Gotthard von Kettler.** Schilling o. J. Adlerschild. Rs. Familienschild auf Langkreuz. Varianten. S. g. e. 3

Die Erzbischöfe von Riga allein.

2. 182 **Unbestimmte.** Artiger o. J. Kreuz u. Krummstab beiderseits. Gut erh. 3

5. 183 **Johannes VI. Habundi,** 1418–24. Schilling o. J. · IO · – ꟻAИ𐌽ꞨS – ΛꟻꞨPS · Wappen. Rs. ❀ И𐌿𐌽ꞨTΛ ❀ RIꞨA𐌽SIS Kreuz- und Krummstab. S. g. e. u. g. e. (2). 3

184 **Henning Scharfenberg,** 1424–48. Schilling o. J. : ꟻꞨ𐌽IꞨ⁹ : ΛRꞨꟻꞨPS : Infulierter Kopf v. vorn. Rs. : M𐌿𐌽ꞨTΛ · RIꞨA𐌽SIS Kreuz- und Krummstab. Minus 4415. S. g. e.

5. 185 **Sylvester Stobwasser,** 1448–79. Artiger o. J. Stern. Rs. Die Städte. Minus 4416. S. g. e.

3. 186 **Sedisvakanz 1479.** Schilling. Kreuz- und Krummstab. Rs. Stadtwappen. Varianten. S. g. e. 9

187 **Domkapitel 1479** (?). Schilling. Mzz. (Hand) M𐌿𐌽ꞨTΛ · ꞨAL .... Kreuz- und Krummstab. Rs. .. VITΛTIS RIꞨA𐌽S Stiftsschild (Lilie) Minus etc. –. Gut erh.

5. 188 **Michael Hildebrand.** 1484–1509. Schilling. Schild mit Ankerkreuz. Rs. Kreuz- und Krummstab. Minus 4422. S. g. e.

189 **Thomas Schöning,** 1527–1540. Schilling 1535. Die Unterschrift schliesst RIGE ▲ Familienschild (Sparren und drei Bäume). Rs. Kreuz- und Krummstab. Varianten. S. g. e. 5
190 Schilling 1535 mit RIGEN ▲ Varianten. Schön u. s. g. e. 8
191 Schilling 1535 mit RIGENS Sehr gut u. g. e. 2
192 Schilling 1536 mit EPIS · RI · 1536 Varianten. Schön u. s. g. e. 5
193 Schilling 1536 mit P ▲ RIGEN ▲ 1536 S. g. e. 2
194 Schilling 1536 mit RIGEN ▲ 36 Schön u. gut erh. 2
195 Schilling 1536 mit EPIS · RI · 36 Schön u. s. g. e. 3
196 Schilling 1537 mit EPIS : RI : 1537 Varianten. S. g. e. 4
197 Schilling 1537 mit P · RIGE · 37 Varianten. S. g. e. 3
198 Schilling 1537 mit P ▲ RI 37 S. g. e.
199 Schilling 1537 mit P ◦ RIGEN ◦ 37 Varianten. S. g. e. 3
200 Schilling 1538 mit RIGE ◦ 38 S. g. e. 2
201 Schilling 1538 mit RIGEN ◦ 38 Varianten S. g. e. 3
202 Schilling 1539 mit RIGEN, RIGENS bzw. RIGENSI (2) S. g. e. 4
203 Schilling 1539. Die Jahreszahl an den Seiten der Stäbe. Varianten. S. g. e. 3
204 Schilling 1539. Zwitter, die Jahreszahl auf Vorder- u. Rückseite. Minus –. S. g. e.
205 Schilling 1540. × MO · ARCH · P · RIGENSIE · Rs. RIGENS bzw. RIGENSI S. g. e. 2
206 Schilling 1540 mit RIGENS u. RIGENSI S. g. e.
207 Schilling 1540 mit verkehrter Jahreszahl 0 – 4 Minus 4438. S. g. e.
208 Artiger 1537. Familienwappen. Rs. Die gekreuzten Stäbe zwischen 3 – 7 Minus 4434. Beschädigt, s. g. e.
209 **Wilhelm von Brandenburg,** 1540–63. Doppelschilling 1563. Adler mit Brustschild. Rs. * MONET * NOVA * RIGEN * Das grosse Stadtzeichen zwischen 6 – 3 Minus 4453 var. S. g. e.
210 Schilling o. J. Adler. Rs. Quergeteiltes Wappen. Minus –. Varianten. Schön u. s. g. e. 5
211 Schilling 1540. 4 – 0 im Wappen neben der Lilie. Minus 4439. Varianten. Schön u. s. g. e. 7
212 Schilling 1540. Mit 40 am Schluss der Vorderseitenumschrift. S. g. e. 3
213 Schilling 1541. Die Jahreszahl 4 – 1 im Wappen neben der Lilie.
214 Schilling 1541. 41 am Schluss der Vorderseitenumschrift. Varianten. S. g. e. 4
215 Schilling 1544. Wie vorher. Varianten. S. g. e. 3
216 Schilling 1544. Die Jahrzahl 4 – 4 im Wappen neben der Lilie. S. g. e.
217 Schilling 1545. Wie vorher. Varianten. S. g. e. 13
218 Schilling 1546. Ähnlich wie vorher. Varianten. S. g. e. 9
219 Schilling 1547. Ähnlich wie vorher. S. g. e.
220 Schilling 1562. Adler mit Brustschild. Rs. Kleines Stadtzeichen zwischen 6 – Z Varianten. Sehr gut u. gut erh. 3
221 Schilling 1563. Wie vorher. Varianten. S. g. e. 13

Bistum Dorpat.

222 **Unbestimmte.** Kleiner Brakteat. Stiftswappen, Schwert u. Schlüssel gekreuzt. Perlkreis. 11 mm. Minus 4456. S. g. e.
223 Noch eine Variante. Punkt im Felde. 11 mm. S. g. e.
224 Stark kupferhalber Brakteat. Stiftswappen. Strichelreif. 13 mm. S. g. e.
225 Artiger. Beiderseits Stiftswappen. Wilde Umschriften. Varianten. S. g. e. 13

226 **Heinrich I. von der Velde,** 1355–57. Schilling. ✠ HINRICVS ◦ ЄPVS ◦ Inful. Kopf v. vorn. Rs. ✠ MONЄTA ◦ THARBAT Stiftswappen, darüber Hirschgeweih. Minus 4461. S. g. e.

227 **Johann I. von Vifhusen,** 1357–77. Schilling. ✠ IOHANNЄS .... TAR Rs. Stiftswappen, darüber eine Lilie. Minus –. Gut erh.

228 Schilling mit ЄPC ⁝ THA S. g. e.

229 Schilling mit ЄPC : TA Varianten. S. g. e. 5

230 **Dietrich II. Damerow,** 1379–1400. Schilling. ✠ TIDЄRICVS ⁘ ЄPVS Inful. Kopf v. vorn. Rs. Stiftswappen, darüber ein Baumast. Varianten. S. g. und gut erh. 5

231 Schilling. Wie vorher; über dem Stiftswappen ein Baumast, darunter ein Ringel. Varianten. Meist s. g. e. 4

232 **Dietrich III. Resler,** 1413–38. Schilling. Inful. Kopf v. vorn. Rs. Stiftswappen, oben ein Haken, unten ein Halbmond. Varianten. Meist s. g. e. 12

233 Schilling. Neuer, breiterer Typ. Wie vorher, aber ein Stern unter dem Wappen. Varianten. S. g. e. 3

234 **Bartholomäus Savijerwe,** 1443–57. Artiger. BORTOLO ЄPƧ Bärentatze. Rs. MONЄTA TAR Das Stiftswappen. Varianten. S. g. e. 6

235 **Helmich Molingrade,** 1461–71. Artiger. HЄLMICVS ЄP Dreiblatt. Rs. NONЄT THAR Das Stiftswappen. Varianten. S. g. e. u. g. e. 4

236 **Andreas,** 1471–72. Artiger. ANDREAS · C · Schwert zwischen Sternen. MONЄTA · T · Das Stiftswappen. S. g. e. 2

237 **Johann II. Bertkow,** 1473–84. Schilling. Inful. Kopf v. vorn. Rs. Stiftswappen, darüber Hirschgeweih. S. gut u. gut erh. 2

238 Artiger. IOHANNЄS ◦ ЄP ◦ Hirschgeweih. Rs. MONЄTA ◦ TARP ◦ Das Stiftswappen. S. gut u. gut erh. 2

239 **Dietrich IV. Hake,** 1486–96. Schilling. ◦ TIDЄRICVS ◦ ЄPVS Inful. Kopf v. vorn. Rs. ◦ MONЄTA ◦ TARPAT Zwei Haken über dem Stiftsschild. Gel., s. g. e. und g. e. 2

240 Schilling. Noch eine Variante mit ◦ TIDЄRICVS ◦ ЄPI S. g. e.

241 **Johann III. de Ropa,** 1499–1505. Schilling. ✠ IOHANNЄS ◦ D̄RT ЄPS Sonst wie vorher. Zwei Löcher. Gut erh.

242 **Johann VI. Blankenfeld,** 1518–27. Artiger. Sechsfeld. Wappen. Rs. Stiftswappen. Variante. Sehr gut u. gut erh. 3

243 **Johann VII. Bey,** 1528–42. *Als Elect.* Schilling. ✠ DOMI · IOHA · EL · TA Familienschild. Rs. ✠ MONETA · NOVA · TA Stiftsschild. Minus 4523. Varianten. S. g. e. 7

244 Schilling mit ✠ DOMI ❀ IOHA ❀ EL ❀ TA Minus nicht. S. g. e.

245 Schilling. Wie vorher. Rs. ✠ MONETA · NOVA · TAR Minus 4525. Varianten. S. g. e. 7

246 Schilling. Wie vorher. Rs. ✠ MONETA · NOVA · TARP · Varianten. Schön u. s. g. e. 3

247 Schilling. Wie vorher. Rs. ✠ MONETA · NOVA · TARPT Varianten. S. g. e. 3

248 Schilling. Mit ✠ MON · NOVA · TARPT Varianten. S. g. e. 3

249 Schilling. ✠ DOMI ◦ IOHA ◦ EL ◦ TAR Rs. ✠ MONETA ◦ NOVA ◦ TAR Varianten. S. g. e. 3

250 Schilling. ✠ Mit MON ◦ NOVA ◦ TARP S. g. e. 2

251 Schilling. ✠ DOMI ◦ IOHA ◦ EL ◦ TARP bzw. TARPT Rs. Mit TARPT Varianten. S. g. e. 5

252 Schilling 1541. Familienschild. Rs. Stiftsschild. Varianten. S. g. e. und g. e. 3

253 Schilling 1542. Wie vorher. Varianten. S. g. e. 3

254 Artiger. Familien- und Stiftsschild. Gut erh. 3

255 *Als Bischof.* Schilling mit ✠ DOMI ◦ IOHA ◦ EPI ◦ TAR Minus etc. –. S. g. e. 2

256 **Jobst v. d. Recke,** 1543–51. Schilling o. J. Familienschild. Rs. Stiftswappen. Minus 4533. S. g. e. 2

257 Schilling 1543. Die Jahreszahl über dem Familienschild. Minus 4533a u. 4534. S. g. e. 3

258 Schilling 1544. Ähnlich wie vorher. Varianten. Sehr gut u. gut erh. 4
259 Schilling 1545. Die Jahreszahl in d. Umschrift der Rückseite. Minus 4537. S. g. e.
260 Schilling 1546. Die Jahreszahl in d. Umschrift der Vorderseite. Varianten. S. g. e. 3
261 Schilling 1547. Wie vorher. Varianten. S. g. e. 4
262 **Hermann Weiland von Wesel,** 1552–58. Ferding o. J. ✠ HERMAN ⋆ D ⋆ G ⋆ EPISCOP ⋆ TA Hochgeteilter Schild mit Stifts- u. Familienwappen. Rs. MONETA ⋆ NOVA ⋆ TARPAT ● Stiftsschild. Von ungewöhnlich feinem Schnitt. Schön.
263 Ferding o. J. Ähnlich wie vorher. Von rohem Schnitt. S. g. e.
264 Ferding 1554. ♔ HERMA · DEI · G · EPI · TA Rs. MONETA • NOVA • TA • 54 ● Die Wappen wie vorher. Gut erh.
265 Ferding 1555. Mit ✠ MONETA · NOVA · TARP bzw. TARPA Jahreszahl über d. Wappen. S. g. e. 3
266 Ferding 1555. Mit ♔ MONE : NOVA : TA : 55 S. g. e.
267 Ferding 1556. ✠ MONE · NOVA · TA · 1556 Minus –. S. g. e.
268 Ferding 1556. ♔ MONETA · NOVA · TA 56 Varianten. Schön u. s. g. e. 3
269 Ferding 1556. ✠ MONE · NVA · TARPT · 56 Minus 4554. S. g. e.
270 Ferding 1557. ✠ MONE NOVA · TA · 1557 Minus –. S. g. e.
271 Ferding 1557. ✠ MON · E · NOVA · TA · 1557 Varianten. S. g. e. 3
272 Ferding 1557. ✠ MONETA · NOVA · TA 57 Varianten. Schön. 2
273 Schilling 1554. Familienschild. Rs. Stiftswappen. S. g. e.
274 Schilling 1556. Familienwappen ohne Einfassung. Rs. Stiftswappen ebenso. Gut erh.

Bistum Oesel.

275 **Magnus, Herzog von Holstein,** 1560–77. *Arensburg.* Ferding o. J. (Traube) MAG · D · G · EPS · OSI · CV · ET · RE Brustbild mit Federhut r. Rs. MOИETA · ИOVA · AREИB · Der Adler von Oesel. Minus –. S. g. e.
276 Ferding 1564. (Traube) MA + D + G + EP + OSI + etc. Rs. MO + И + AREИSBORCH + 64 Gut erh.
277 Ferding 1564. Noch zwei Varianten. Gut erh. 2
278 Ferding 1565. Mit MO · И · AREИSBORCH 65 Minus 4580. S. g. e.
279 Ferding 1565. Mit M · И · AREИSBORCH · 65 · S. g. e.
280 Schilling o. J. Der Schild von Oldenburg. Rs. Der Adler. S. g. e.
281 Schilling o. J. Noch fünf Exemplare. Sehr gut u. gut erh. Teilweise gelocht. 5
282 Schilling 1564. Vierfeld. Wappen v. Oldenburg-Delmenhorst. Rs. Adler. Gut erh.
283 *Hapsal.* Ferding o. J. (Traube) · MAG · D · G · etc. Rs. MOИETA · ИOVA · HAPSA Minus 4562. S. g. e.
★284 Ferding 1562. Mit MOИE · ИOVA · HAPSAL · 6Z Minus 4571. Schön.
285 Schilling o. J. Der Oldenburger Schild. Rs. Der Adler. Varianten. S. g. e. 5
286 Schilling 1562. Die Jahreszahl am Schluss der Umschrift der Vorderseite. S. g. e. 2
287 Schilling 1562. Die Jahreszahl auf der Rückseite. Varianten. S. g. e. 3
288 Medaille 1820. Gemeinde-Gerichtsbeysitzer. Monogramm. Rs. Adler. Mit Öse. 34 mm. 13 g. Schön.

Riga als Freistadt. 1562–81.

★289 Taler 1573 zu 18 Ferding. ✠ DENARIVS · ARGENTEVS · XVIII · FERD · R Schild mit gekreuzten Schlüsseln zwischen 7 – 3 Rs. CIVITATIS · – RIGENSIS · Das grosse Stadtwappen, unten 18 · F Minus 4635. Kath. Schulth. 7206. Schön.
★290 Taler 1514. ✠ ◦ DENARIVS ◦ NOVVS ◦ ARGENTEVS Das Wappen zwischen 7 – 4 Rs. CIVITATI – S RIGENSIS Unter dem grossen Stadtzeichen. ◦ 18 · F ◦ Minus 4639. Schön.

291 Halbe Mark 1565. Das kleine Stadtwappen. Rs. CIVITAT – IS * RIGENSIS * Das grosse Stadtwappen. Gelocht. S. g. e.
292 Halbe Mark 1565. Mit CIVITA – TIS * RIGENS S. g. e.
293 Halbe Mark 1565. Mit CIVITATIS – * RIGENSIS * S. g. e.
294 Ferding o. J. Kleines Stadtwappen. Rs. Grosses Stadtwappen. S. g. e.
295 Ferding 1565. Mit CIVITA – TIS – RIGEN S. g. e. 3
296 Ferding 1565 mit CIVITA – TIS – RIGEN bezw. RIGENS S. g. e. 2
297 Ferding 1566 mit MONETA ❀ NOVA ❀ ARGENT S. g. e. 2
298 Ferding 1566 mit MONETA ❀ NOVA ❀ ARGENTE Varianten. S. g. e. 3
299 Ferding 1566 mit ARGENTEA S. g. e.
300 Ferding 1567 mit MONETA ❀ NOVA ❀ ARGEN S. g. e. 3
301 Ferding 1568. MONETA ❀ NOVA ❀ ARGEN Gut erh. 2
302 Ferding 1568. MONETA ❀ NOVA ❀ ARGENT Varianten. S. g. e. 3
303 Schilling o. J. Kleines und grosses Stadtzeichen. Varianten. S. g. e. 4
304 Schilling 1563 (2) und 1564 (3). Wie vorher. S. g. e. 5
305 Schilling 1565 (3), 1566 (2), 1567 (4) und 1568 (4) Meist s. g. e. und gut erh. 13
306 Schilling 1569. Mit CIVITATIS · RIGEN Varianten. Meist s. g. e. 7
307 Schilling 1569. Mit CIVITATIS · RIGENS Varianten. Meist s. g. e. 7
308 Schilling 1569. Mit CIVITATIS · RIGENSI Varianten. Meist s. g. e. 8
309 Schilling 1569. Mit CIVITATIS · RIGENSIS Varianten. S. g. e. 3
310 Schilling 1570. Mit MONETA · NOVA · ARGEN Rs. RIGEN bzw. RIGENS (8) Varianten. Meist s. g. e. 9
311 Schilling 1570. Wie vorher mit RIGENSI Varianten. Meist s. g. e. 6
312 Schilling 1570. Wie vorher mit RIGENSIS Meist s. g. e. 4
313 Schilling 1570. Mit MONETA · NO · ARGENT Viele Varianten. Meist s. g. e. 7
314 Schilling 1571. Mit MONETA · NO · ARGEN Varianten. Schön u. s. g. e. 5
315 Schilling 1571. Mit MONETA · NO · ARGENT Varianten. Schön u. s. g. e. 6
316 Schilling 1572. Viele Varianten. Schön u. s. g. e. 11
317 Schilling 1574. Varianten. S. g. e. 3
318 Schilling 1575. MONE * NO * ARGENTE (3) bzw. ARGENTA (2) S. g. e. 5
319 Schilling 1575. Mit ARGENTEA Varianten. S. g. e. 12
320 Schilling 1575. Noch 10 weitere Exemplare. S. g. e. 10
321 Schilling 1575. MONETA * NOVA * RIGE S. g. e.
322 Schilling 1575. MONE * NO * RIGENSIS · S. g. e. 2
323 Schilling 1576. Viele Varianten. Meis s. g. e. 10
324 Schilling 1577. MONE ✲ NO ✲ ARGENT S. g. e. 2
325 Schilling 1577. MONE ✲ NO ✲ ARGENTE Viele Varianten. S. g. e. 12
326 Schilling 1577. MONE ✲ NO ✲ ARGENTEA Schön u. s. g. e. 5
327 Schilling 1578. Varianten. S. g. e. 8
328 Schilling 1579. Varianten. S. g. e. 4

Riga unter den Königen von Polen.

329 **Stephan Bathori,** 1575–86. Dreigröscher 1582. Gekr. Brustbild r. Rs. Wertangabe. S. g. e.
330 Dreigröscher 1583. Wie vorher. Varianten. Schön. 3

2. 331 Dreigröscher 1584. Wie vorher. Schön.
2. 332 Dreigröscher 1585. Wie vorher. Varianten. Schön u. s. g. e. 4
333 Dreigröscher 1586. Wie vorher. Varianten. Schön und s. g. e. 5
8. 334 Grosdhen 1581. Mit Doppelwappen. – 1581 (2), 1582 (2) u. 1583. Grosses Stadtwappen. S. g. e. 6
335 Schilling 1582 u. 1586. Gekröntes S Rs. Stadtschild. S. g. e. 2
5. 336 **Sigismund III.,** 1587–1632. Dreigröscher 1588 (4) u. 1589 (4). Gekr. Brustbild r. Rs. Wertangabe. Varianten. Schön u. s. g. e. 8
337 Dreigröscher 1590. Wie vorher. S. schön u. schön. 5
338 Dreigröscher 1591. Wie vorher. Meist schön. 8
339 Dreigröscher 1592. Wie vorher. Meist schön. 5
340 Dreigröscher 1593. Wie vorher. Meist schön. 6
341 Dreigröscher 1594 (3) u. 1595 (6). Meist schön. 9
3. 342 Dreigröscher 1596. Wie vorher. Meist schön. 6
3. 343 Dreigröscher 1597. Wie vorher. S. schön u. schön. 4
344 Dreigröscher 1598. Wie vorher. Schön u. s. g. e. 6
345 Dreigröscher 1599. Wie vorher. S. schön u. schön. 4
346 Dreigröscher 1600. Wie vorher. Schön u. s. g. e. 4
10. 347 Dreigröscher 1619. Wie vorher. S. g. e.
348 Poltorak 1620. Gekr. Wappen. Rs. Reichsapfel. Varianten. Schön u. s. g. e. 5
2. 349 Schilling 1588, 1589 (5), 1590 (2), 1591 (4), 1592 (2), 1593 (7), 1594 (4), 1595 (3) und 1596 (4). Gekr. S Rs. Stadtschild S. schön bis s. g. e. 32
4. 350 Schilling 1597 (9), 1598 (4), 1599 (3), 1600 (3), 1601 (4), 1602 (3), 1603, 1604 (4), 1605 (3), 1606, 1607 (3), 1608, 1609 (3), 1610 (2) und 1611 (3). Wie vorher. Schön u. s. g. e. 47
9. 351 Schilling 1612 (2), 1613, 1614 (2), 1615 (3), 1616 (3), 1617 (3), 1618 (5), 1619 (3), 1620 (7) und 1621 (6). Wie vorher. Meist s. g. e. 35

Riga unter den Königen von Schweden.

2. 352 **Gustav Adolf,** 1611–32. Groschen (Dreipölker) 1622. Gekr. Wappen. Rs. Reichsapfel mit 24 S. g. e. 3
2. 353 Groschen 1623. Wie vorher. Varianten. S. g. e. 6
2.50 354 Groschen 1624. Wie vorher. S. schön u. s. g. e. 4
2. 355 Schilling 1623. Kleines Stadtzeichen. Rs. Grosses Stadtzeichen. S. g. e.
17. 356 Schilling 1621 (2), 1624 (3), 1625 (8), 1626 (5), 1627 (3), 1628 (3), 1630 (3), 1631 (5), 1632 (3) 1633 (3), 1634 (3). 41
90. 357 **Christine,** 1632–54. Taler 1639. ✱ CHRISTINA · D : G : SVE · GOT · VAN · DES · REGI · E · PR · HE Die links stehende Königin. Rs. ✱ MONETA · NOVA · ARGENTEA · CIVITATIS : RIGENSIS · Das grosse Stadtzeichen zwischen Löwen. Old. 1182. Henkelspur. S. g. e.
4.50 358 Dreipölker 1644. Gekr. Wappen. Rs. Reichsapfel mit 24 Varianten. S. g. e. 4
5. 359 Dreipölker 1647, 1648 (3) und 1649. Wie vorher. Meist s. g. e. 5
23. 360 Schilling 1635 (2), 1636 (2), 1637 (5), 1638 (2), 1639 (3), 1640 (8), 1641 (4), 1642 (2), 1643 (8) und 1644 (8). 44
14. 361 Schilling 1645 (15), 1646 (6), 1647 (9), 1648 (3) und 1649 (5). Meist s. g. e. 37
2. 362 Schilling 1650 (4), 1651 (3), 1652 (3), 1653 (3) und 1654 (3). Meist s. g. e. 16
6. 363 Gleichzeitige Fehlprägungen oder Beischläge von Schillingen mit den Jahreszahlen 12 (4), 14 (3), 16 (4), 21 (3). Meist s. g. e. 14
364 Weitere Exemplare mit den Jahreszahlen 57 (3), 58 (2), 59, 60 (5), 61 (4) und 166. Meist s. g. e. 16

5. 365 **Karl X. Gustav,** 1654–60. Schilling 1654 (3), 1655 (2), 1656 (2), 1657 (2), 1658 (2), 1659 (2) und 1660 (5). Schön u. s. g. e. 18

3. 366 Fehlprägungen oder gleichzeitige Fälschungen von Schillingen mit den Jahreszahlen 12 (2), 14 (2), 16, 62 (2) und 166 (2). S. g. e. 9

55. 367 **Karl XI.,** 1660–97. Taler 1660. ✠ CAROLUS · D · G · SVE : CO : GOTHO · VANDALO : REX · Brustbild r. Rs. ✿ CIVITATIS * SVÆ * RIGENSIS * FIDEM * CORONAVIT Grosses Stadtzeichen zwischen 16 – 60 / I – M S. schön.

8. 368 Dreipölker 1669 (2). – Schilling 1661 (3), 1662 (2), 1663 (2), 1664 (2) und 1665. Schön u. s. g. e. 12

3. 369 Fehlprägungen oder Fälschungen von Schillingen verschiedener Jahre. S. g. e. 8

—.50 370 **Karl XII.,** 1697–1718. Groschen 1701. Gekr. fünffeld. Wappen. Rs. Reichsapfel. Gut erh.

Reval unter den Königen von Schweden.

14. 371 **Erich XIV.,** 1556–68. Ferding 1561. ERIC · 14 · D · G · REX · SWECI Brustbild r. Rs. MONE · NOVA · REVAL · 61 · Das kleine Stadtwappen. S. g. e.

35. 372 Ferding 1561. Wie vorher mit REVALI Schön.

35. 373 Ferding 1561. Wie vorher mit MONE · NO · REVALIE · 61 · Schön.

15. 374 Ferding 1561. ERIC · XIIII · D · G · REX · SWEC · Rs. MONE · NOVA · REVAL · 61 · Gelocht, s. g. e.

375 Ferding 1561. ⸸ ERIC · D · G · REX · SWECIE · Rs. MONE · NOVA · REVALI · 61 * S. g. e.

13. 376 Ferding 1562. ERIC · XIIII · D · G · etc. Rs. ⸸ MONE · NOVA · REVALI · 6Z Varianten. S. g. e. 2

10. 377 Ferding 1562. Mit MO · NOVA · REVALIE · 6Z Varianten. S. g. e. (1 Stück gelocht). 2

20. 378 Ferding 1566. ⸸ MONETA · NOVA · REVAL · 66 Leopardenschild. S. g. e.

45. 379 Ferding 1567. ⸸ MONE · NOVA · REVAL · 67 Schön.

14. 380 Ferding 1567. ⸸ MONETA · NOVA · REVAL · 1567 S. g. e.

8. 381 Ferding 1568. ⸸ MONETA · NOVA · REVAL · 1568 · Gut erh.

6.50 382 Schilling o. J. Gekr. E Rs. Kreuzschild. Varianten. Schön u. s. g. e. 5

—.— 383 Schilling o. J. Gekr. E Rs. Leopardenschild. G. e.

2. 384 Schilling 1561. Gekr. E Rs. Kreuzschild. S. g. e.

8.50 385 Schilling 1562. Gekr. E zwischen 6 – Z Rs. Kreuzschild. Varianten. Schön u. s. g. e. 6

7. 386 Schilling 1564 (5) und 1565 (2). Leopardenschild bzw. Leoparden. S. gut u. gut erh. 7

2. 387 Schilling 1565. Kreuzschild. S. g. e.

11. 388 Schilling 1566 (3), 1567, 1568 (2). Leoparden. Schön u. s. g. e. 6

20. 389 **Johann III.** 1568–92. Ferding o. J. IOHAN · 3 · D · G · REX . SVE Brustbild r. Rs. ⸸ MONETA · NOVA · REVAL Leopardenschild. S. g. e. 2

16. 390 Zwei Schilling 1569. Gekr. · I · R · Rs. Leopardenschild. Gelocht, s. g. e.

20. 391 Schilling o. J. Ähnlich wie vorher. Viele Varianten. Schön u. s. g. e. 17

6. 392 Noch 16 weitere Exemplare mit vielen Varianten. Meist s. g. e. 16

4. 393 Noch 17 weitere Exemplare mit vielen Varianten. Schön u. s. g. e. 17

240. *394 **Christine,** 1632–54. Dukat 1650. * CHRISTINA · D : G : SVEC · GOTH · VAND · Q · REGINA Brustbild l. Rs. NVMMVS · AVREVS · CIVITAT · REVALIEN · Ovales gekr. Wappen zwischen 16 – 50 unten G – P Old. 1276. Bruun 1120. S. g. e.

1.50 395 Oere 1648 und 1649 (6). Beiderseits gekröntes Wappen. Sehr gut u. gut erh. 7

5. 396 Oere 1650 u. 1651 (5). Wie vorher. G. u. s. gut erh. 6

1. 397 **Karl XI.,** 1660–97. Vier Oere 1670 u. 1671. Mit gekr. C R S bzw. C Gut erh. 2

5. 398 Zwei Oere 1666 u. 1669. Gekr. C R S Rs. Gekr. Wappen. S. gut u. gut erh. 2

2. 399 Oer 1665 (3), 1666 (3), 1667 (2), 1668, 1672 und 1673. Sehr gut u. gut erh. 11

Narva unter den Königen von Schweden.

400 **Karl XI.,** 1660–97. Vier Oere 1690 mit Gegenstempel. – Zwei Oere 1670. – Oer 1671. S. g. e. 3

Livland.

401 **Johann Chodkiewicz,** 1512–73. Schilling 1572. Wertangabe. Rs. Greif l. mit Schwert. Varianten. Schön. 8

402 **Christine,** 1632–54. Dreipölker 1648. Gekr. Wappen. Rs. Reichsapfel mit 24 Varianten. S. g. e. 3

403 Schilling 1645 (5), 1647 (7), 1648 (4) und 1649 (4). Gekr. C mit Wasa-Garbe. Rs. Livländer Schild. Varianten. Schön u. s. g. e. 20

404 Schilling 1650 (3), 1651 (2), 1652 (2), 1653 (2) und 1654 (2). Wie vorher. Meist schön. 11

405 Beischläge oder gleichzeitige Fälschungen mit den Jahreszahlen 58, 61 und 62. S. g. e. 5

406 **Karl X. Gustav,** 1654–60. Schilling 1655 (3), 1656 (2) und 1657 (2). Gekr. C G Rs. Livländer Schild. Meist s. g. e. 7

407 Beischläge oder gleichzeitige Fälschungen mit der Jahreszahl 62. S. g. e. 2

408 **Karl XI.,** 1660–97. Dreipölker 1669. Gekr. Wappen. Rs. Reichsapfel mit 24 S. g. e.

409 Schilling 1660 (2), 1661 (4), 1662 (3), 1663 (2) u. 1664 (2). Gekr. CR Rs. Wappen. Meist s. g. e. 13

410 **Elisabeth I.,** 1741–62. Vierteltaler 1757. Brustbild r. Rs. Doppeladler mit zwei Wappen. S. g. e.

411 Vier (2) u. zwei (2) Kopeken 1757. Doppelwappen. Rs. Doppeladler. S. g. e. 4

Kurland.

412 **Gotthard Kettler,** 1563–87. Schilling 1575. ✠ MONE ✠ NOVA ✠ ARGENTEA Wappen. Rs. Löwe. S. g. e.

413 Schilling 1575. ❀ MONE ❀ NOVA ❀ ARGENTIA Varianten. S. g. e. 3

414 Schilling 1575. ✠ MONE ✠ NOVA ✠ ARGENTE Varianten. Schön u. s. g. e. 5

415 Schilling 1575. · MONE · NOVA · ARGENTE Varianten. Schön u. s. g. e. 7

416 Schilling 1575. Mit ARGENT Varianten. S. g. e. 2

417 Schilling 1576. ❀ DVCIS · CVR · ET · SEMIGAL Varianten. S. g. e. 5

418 Schilling 1576. · DVCIS · CVR · ET · SEMIGA Varianten. Schön u. s. g. e. 9

419 Schilling 1576. ✠ DVCIS ✠ CVR ✠ ET ✠ SEMIG S. g. e. 2

420 Schilling 1577. Varianten. Schön u. s. g. e. 6

421 **Friedrich u. Wilhelm Kettler,** 1589–1639. Dreigröscher 1596. MO · ARG · DVCVM · CVR Brustbild r. Rs. Adler u. Reiter über Wertangabe. H. Cz. 1683. Schön.

422 Dreigröscher 1598. Wie vorher. Rs. Mit · ET · SE · / · 98 · H. Cz. 5825. Schön.

423 Dreigröscher 1598. Mit · ET · SE · / · 9 · 8 · H. Cz. –. S. g. e.

424 Dreigröscher 1598. Mit ET SE / 98 H. Cz. 1686. S. g. e.

425 Dreigröscher 1599. Mit 9–9 / GROS AR TR / DVCVM CV / · ET SE · H. Cz. 1691. Schön.

426 Dreigröscher 1599. Mit CVR · ET · SE / * 9 ‡ 9 * H. Cz. 8593. S. g. e.

427 Dreigröscher 1600. Mit ET · SE / * 600 * S. g. e.

428 Schilling 1607. Gekr. S Rs. Löwe. Jahreszahl 6107 H. Cz. –. S. g. e.

429 **Jakob Kettler,** 1639–82. Taler 1644. Taler 1644. Brustbild r. Rs. ✿ MONETA ✦ NOUA ✦ ARGENTEA ✦ ANNO ✦ 1644 Die beiden Wappen. M. 5069. H. Cz. 1893. R⁶. War geh. Gut erh.

430 Taler 1645. Ähnlich wie vorher. Minus 5072. H. Cz. 1895. AS – ST eingraviert. Henkelspur, poliert. S. g. e.

431 **Friedrich Kasimir Kettler,** 1682–98. Achtzehngröscher 1694. Brustbild r. Rs. MONETA DVCIS CVRLAND : 94 Gekr. Wappen. H. Cz. 2539. S. g. e.

10. 432 Achtzehngröscher 1694. Wie vorher mit MONETA · DVCIS CVRLAND 1694 H. Cz. 8602. Gut erh.

1. 433 Sechsgröscher 1694. Brustbild r. Rs. Zwei Wappen unter Krone. H. Cz. 2540. Gut erh.

8. 434 Dreipölker 1587, 1589 u. 1596. Gekr. Wappen. Rs. Reichsapfel. Gut erh. 3

5. 435 Kupfer-Schilling 1696. Brustbild r. Rs. Adler mit vierfeld. Brustschild. H. Cz. 2545. S. g. e.

1. 436 **Karl von Polen,** 1759–62. Groschen 1762 (2) und Kupferschilling 1762. Schön u. s. g. e. 3

9. 437 **Ernst Johann Biron,** 1737–40 u. 1762–69. Sechsgröscher 1763. Brustbild r. Rs. Zwei Wappen unter Krone. H. Cz. 3015. Schön.

438 Groschen 1763, 64 u. 65. – Kupferschilling 1764. Varianten. S. g. e. 6

10. 439 Kupfer-Abschlag vom Dreigröscher 1763. S. g. e.

20. 440 **Peter Biron,** 1769–95. Dukat 1780. Kopf r. Rs. Gekr. Doppelwappen. H. Cz. 3409. S. schön.

10. 441 Albertus-Taler 1780. Ähnlich wie vorher. H. Cz. 3410. Schön.

29. 442 Lot von 98 Kleinmünzen u. einem Galvano. Teilweise gelocht. Gut u. ger. erh. 98

Römisch-deutsches Reich.

51. 443 **Maximilian I.,** 1493–1519. Kaisertaler o. J. Gekröntes Hüftbild r. Rs. Gekrönter Adlerschild und vier Wappen. Zu Schulth. 14. Schön.

21. ⋆444 **Rudolph II.,** 1576–1612. Wiener Dukat 1604. Stehender Kaiser mit Zepter u. Reichsapfel. Rs. Gekröntes Wappen mit Ordenskette. Miller v. Aichh. –. Sehr schön.

34. 445 **Matthias,** 1612–19. Medaille 1612 (v. Maler) a. d. Kaiserwahl. Brustbilder des Kaiserpaares r. Rs. Schrift. J. u. F. 317. 40 mm. 22,5 g. Alte Vergoldung, s. schön.

5. 446 Krönungsjeton 1612. Brustbild r. Rs. Krone zwischen Sonne und Mond. J. u. F. 324. 29 mm. 5,5 g. Schön.

215. ⋆447 **Ferdinand II.,** 1619–37. Doppelter Jagdtaler 1626. Belorb. Brustbild v. vorn mit Zepter und Reichsapfel. Rs. Reitender Kaiser mit Jagdgefolge, im Hintergrunde Ansicht von Prag. Doneb. 2215. Fr. u. S. 4078. Henkelspur, sehr schön.

355. ⋆448 **Ferdinand III.,** 1637–57. Wiener 10 Dukaten 1643. Belorbeertes Brustbild r. Rs. Gekrönter Doppeladler mit Wappen a. d. Brust. Sehr schön.

51. ⋆449 **Karl VI.,** 1711–40. Tiroler Dukat 1734. Brustbild r. Rs. Gekr. Doppeladler mit Tiroler Brustschild. Zu Moros. 1071. Schön.

40. 450 Prager Taler 1717. Geharn. Brustbild r. Rs. Gekr. Doppeladler mit Brustschild. Doneb. 2706. Schön.

61. 451 **Franz I.,** 1745–65. Krönungsmedaille 1745 (v. Vestner). Brustbild r. Rs. Doppeladler auf Erdball. J. u. F. 769. 44 mm. 29 g. S. schön.

452 Krönungsmedaille 1745 (v. Oexlein). Brustbild r. Rs. Lilie zwischen sieben Springbrunnen. J. u. F. 784. 44 mm. 29,5 g. S. schön.

453 Krönungsmedaille 1745 (v. Swindern). Brustbild halblinks. Rs. Krone im Strahlenkranz. J. u. F. 792. 29 mm. 8,5 g. Vorzüglich.

18. 454 **Joseph II.,** 1765–90. $^3/_4$ Krönungsdukat 1764. Schrift unter Krone. Rs. Erdkugel mit Schwert u. Ruder. J. u. F. 857. d. Stgl.

38. 455 Krönungsmedaille 1764. Brustbild r. Rs. Sitzende weibliche Gestalt mit Steueruder u. Füllhorn. J. u. F. 847. 44 mm. 29,5 g. Schön.

456 Krönungsmedaille 1764. Wie vorher, aber andere Schrift im Abschnitt der Rückseite. J. u. F. 848. 45 mm. 28 g. S. schön.

457 Krönungsmedaille 1764 (v. Widemann). Brustbild r. Rs. Erdkugel auf Wolken mit Ruder und Schwert. J. u. F. 1942. 45 mm. 43,5 g. Stgl.

18. 458 **Leopold II.,** 1790–92. Krönungsdukat 1790. Kopf r. Rs. Altar mit Krönungsinsignien. J. u. F 929. Vorzüglich.

20. 459 Krönungsmedaille 1790 (v. Holtzhey). Gekröntes Brustbild l. Rs. Weibl. Figur mit Bindenschild u. Krieger mit Krone. J. u. F. 930. 45 mm. 26,5 g. Sehr schön.

Frankreich.

22. 460 **Heinrich V.,** Probe-5 Francs 1871. Kopf l. Rs. Gekr. Wappen zwischen Zweigen. Stgl.

Schweden.

49 ★461 **Olaf Skötkonung,** 994–1022. Denar des Münzmeisters Lenan. Brustbild r., davor Stab mit drei Kugeln. Rs. Zwillingsfadenkreuz, i. d. Winkeln C· – R – V – X Ant. 8. Old. 5. Schön.

195. ★462 **Gustav II. Adolph,** 1611–32. Goldene Medaille 1632 a. s. Tod. Belorb. Brustbild r. im Vierpass. Rs. Gekröntes Schwert, Palm- u. Lorbeerzweig in Landschaft unter strahlendem Gottesnamen. Hild. 179. 28 mm. 8,5 g. Henkelspur, schön.

15. 463 **Christine.** 1632–54. Salvatortaler 1643. Brustbild halblinks. Stehender Heiland, daneben das gekr. Wappen. Old. 1004. S. g. e.

16. 464 **Karl XI.,** 1660–97. Gulden 1675 für Bremen u. Verden. Büste r. Rs. Wappen Bremen–Verden zwischen Zweigen. Old. 1835. Bahrf. 45 c. Schön.

Spanien.

? 465 **Ferdinand VII.,** 1808–33. Not-30 Sous 1808 v. Mallorca. Vier Einschläge. Rs. Gekröntes Wappen. Heiss T. 77,4. Maill. T. 77,4. S. schön.

Geistliche Herren.

12. 466 **Bamberg. Rupredht,** 1075–1102. Denar. + R(V)DEBR···· Kopf v. vorn, Krummstab i. d. Rechten. Rs. BA··· BEMBER··· Kirche. Vgl. Dbg. 1654. S. g. e.

6. 467 **Bischöfe aus dem Hause Meranien,** 12. u. 13. Jahrh. Denar. Brustbild mit Krummstab und Schlüssel. Rs. Zwei steigende Löwen; i. d. Mitte Rosette. Fikentscher 57. Schön.

4. 468 Denar. Einseitig, ähnlich wie die Vs. vorher. Vgl. Fik. 56. S. g. e.

469 Denar. Vier Türme auf Bogen, darunter Kopf. Rs. Lamm mit Kreuzstab. Fik. 67 u. 68. Schön und s. g. e. 2

1. 470 Denar. Steh. Bischof Rs. Sternrosette im Vierpass mit Lilien. Fik. 82. S. g. e.

2. 471 Denar. Thron. Bischof mit Krummstab u. Kreuz. Rs. Sternrosette. Fik. 85. S. g. e.

472 Denar. Brustbild mit Kreuz und erhobener Linken. Rs. Giebel und zwei Türme auf Bogen; darunter Rosette. Fik. 86. S. g. e. 2

473 Denar. Thron. Bischof. Rs. Kreuz von Lilien umwinkelt. Fik. 90. S. g. e.

3.50 474 **Leopold I. v. Gründlach,** 1296–1303. Pfennig. ⊛ LVPOLDVS ЄP Kopf v. vorn. Rs. ⊛ BABЄN BЄRG Rose in dreitürmigem Gebäude. Heller 26. S. g. e.

1. 475 **Leopold III. v. Bebenburg,** 1353–63. Pfennig. Wie vorher. Rs. Löwe mit Schrägbalken. Heller 27. 2 Var. S. g e. 2

3. 476 **Ludwig v. Meissen,** 1366–74. Pfennig. + LVDE··· Kopf v. vorn. Gut erh.

4 477 **Lambert v. Brunn,** 1374–99. Pfennig. Kopf v. vorn. Rs. Löwe mit Schrägbalken. Heller 29. S.g.e.

2,50 478 **Albert v. Wertheim,** 1398–1421. Einseitiger Pfennig. Löwe mit Schrägbalken zwischen ⊛–b Bayer. Mitt. 1886 T. 1,51. S. g. e.

4 479 **Anton v. Rotenhan,** 1431–59. Schilling nach der Konvention v. 1443. Gevierter Schild Bamberg-Rotenhan. Rs. Steh. Kaiser Heinrich. Buchenau (Bayer. Mitt. 1926) 105a. S. g. e.

6. 480 Desgl. Variante mit BAMBORЄHЯ' Zu Buchenau 105b. Schön.

481 Einseitiger Pfennig ab 1457. An Schleife die Schilde Bamberg u. Rotenhan; unten B Buchenau 138. S. g. e. 2

482 **Georg I. v. Schaumberg,** 1459–75. Einseitiger Pfennig ab 1459. An Schleife die Schilde Bamberg und Schaumberg; unten B Buchenau 141. S. g. e. 2

*483 **Veit I., Truchsess v. Pommersfelden,** 1501–03. Schilling 1503. MONET ⊛ VITI ⊛ EPI ⊛ BAM BERG' ⊛ 1503 Behelmter Schild v. Bamberg. Rs. SANCTVS ⊛ HEINRICVS ⊛ IMPERAT Hüftbild des Kaisers im Nimbus. Nur Kat. Friedensburg 2478. Schön.

484 Halber Schilling 1503. Der Bamberger Schild im Dreipass. Rs. Hüftbild d. hl. Kunigunde mit Dommodell. Heller 55. S. schön u. s. g. e. 2

485 Einseitiger Pfennig. VEB über Bamberger Schild. Bl. f. Mzf. T. 235,3. Gut erh.

486 **Georg II. v. Ebnet.** 1503–05. Heller. G über Bamberger Schild. Rs. B Heller 56. S. g. e.

*487 **Georg III. v. Limpurg,** 1505–22. Goldgulden 1511. ✝ MONЄ ⁘ AVR ⁘ ЄAORЄI ⁘ ЄPI ⁘ BAMB ⁘ 15II Stifts- u. Familienschild unter Krone. Rs. S ⁘ HEINRICVS ○ - IMPERAT Stehender Kaiser. Zu Heller 68. S. g. e.

488 Halbschilling 1510 und 1512. Darstellung wie auf Nr. 484. Schön und s. g. e. 2

489 **Meldhior Otto v. Salzburg,** 1642–53. Taler 1649. Brustbild r. Rs. Gekr. Wappen. Heller 166. Schulth. 4068. Henkelspur, leicht poliert, schön.

490 **Philipp Valentin Voit v. Rieneck,** 1653–72. Taler 1657. PHILIPP · VALENTIN · D : G : EPIS : BAMBERG : Brustbild r. Rs. Zwei verzierte Wappen unter Krone; unten 1657/✝ Heller 170. Schulth. 4069. Vorzüglich.

491 **Marquard Sebastian,** 1683–93. Taler 1691. Das Kaiserpaar mit Kirchenmodell, darunter das gekr. Wappen. Rs. Madonna mit Kind auf Mondsichel. Heller 264. Schulth. 4075. S. schön.

492 **Sedisvakanz** 1693. Taler. Thronender Kaiser Heinrich. Rs. Der Bamberger Löwe mit dem Schrägbalken. Heller 273. Schulth. 4076. Schön.

493 **Lothar Franz v. Schönborn.** 1693–1729. Dukat 1728. LOT . FRA . D . – G . A . & . E . M . E . BAM Brustbild r. Rs. Wappen auf gekr. Mantel, unten 17-28 Monn. en or S. 14. Schön.

494 **Friedrich Karl v. Schönborn,** 1729–46. Dukat 1731. Brustbild r. Rs. PRO FIDE & PATRIA – CANDIDE & CORDATE Gekr. Wappen auf gekr. Mantel. Heller 339 var. Vorzüglich.

495 Dukat 1732. Wie vorher; aber das Wappen eckig. Heller 340. Vorzüglich.

496 **Johann Philipp Anton v. Frankenstein,** 1746–53. Taler 1750. Brustbild r. Rs. Fünffach behelmtes Wappen. Heller 365. Schulth. 4081. Schön.

497 **Franz Ludwig v. Erthal.** 1779–95. Kontributionstaler 1795. Wappen. Rs. Schrift im Kranz. Heller 532. Schulth. 4088. Henn. 706. S. schön.

498 **Christoph Franz v. Buseck,** 1795–1802. Halb- und Vierteltaler 1800. S. schön. 2

499 Lot von 4 Sterbegroschen 1672 (2), 1753 u. 1779. 10 g. Stgl. 4

500 Lot von 8 Sterbegroschen, teilw. gelocht u. verg. 17 g. Meist s. g. e. 8

501 Lot von 7 Batzen: 1627, 29, 30, 98 (2) u. 1700 (2). 16 g. Meist schön u. s. g. e. 7

502 Lot von 25 Kleinmünzen. 27 g. Meist s. g. e. 25

503 Lot von 10 Kupfermünzen. Schön u. s. g. e. 10

*504 **Köln. Friedrich v. Wied,** 1562–67. Deutzer Taler 1563. St. Petrus hinter dem vierfeldigen Wappen zwischen 15–63 Rs. Behelmtes Wappen. Noss 62 c. S. g. e.

505 **Osnabrück. Ernst August II. v. Braunschweig,** 1716–28. 24 Mariengroschen 1724. Gekr. Wappen mit Schildhaltern. Rs. Auf- und Umschrift. Knyph. 9286. Schön.

506 **Trier. Kuno v. Falkenstein,** 1362–88. Trierer Goldgulden o. J. Thronender St. Petrus. Rs. Wappen im Sechspass. Noss 182. Schön.

507 **Würzburg.** *Kaiserliche Münzstätte.* **Otto III.,** 983–1002. Denar. . . . . ILIANV Kopf d. heil. Kilian im Perlkreis r. Rs. . . TTO REX Kreuz. Dannenberg 855. S. g. e.

508 Denar. S · KILIAN . . . . Der Kopf r., ohne Perlkreis. Rs. · O . . . . IMPE Kreuz von vier Kugeln umwinkelt. Dbg. 856. S. g. e.

10. 509 Denar. Wie vorher von rohem Schnitt mit · ꝺ · KILIANV... und ⁜ OT...NPEPA Dbg. 856a nach diesem Exemplar. S. g. e.

15. ⋆510 *Münzen der Bischöfe.* **Ohne Bischofsname.** Denar. + ..K..IAN·····VS Grosser tonsurierter Kopf r. Rs. ...IRZEBUR.. Tempel. Unediert? Gut erh.

a5. b5. 511 **Bruno von Kärnten,** 1034–45. Denar. + S KILIANVS Im Felde BRVNO kreuzförmig. Rs. WIRCEBVRC Karolingertempel. Dbg. 864. Gut erh. 2

2. 512 Denar. Ähnlich wie vorher; Rs. von anderer Zeichnung. Dbg. –. Gut erh.

27. 513 **Einhard von Rotenburg.** 1088–1104. Breiter Denar. Bischofskopf r., davor Hand mit Krummstab. Rs. Dreitürmiges Gebäude. Dbg. 1754. Z. f. N. XXI. Tafel 9,2. S. g. e.

25. 514 Breiter Denar. ... ICV Bischofskopf l., davor Krummstab. Rs. Hand auf Kreuz. Dbg. 1279. S. g. e.

12. 515 **Heinrich II. von Leiningen,** 1159–65. Breiter Denar. Brustbild l. in Mitra mit Krummstab. Rs. Torbogen mit drei Türmen. Vgl. Buchenau, Festschrift Habich, S. 66. S. g. e.

11. 516 **Konrad I. von Querfurt,** 1198–1202. Breiter Denar. .....ꝺPSꝺOP–VS Thron. Bischof mit Fahne und Krummstab. Rs. ...ꝺBV... In fünftürmigem Bauwerk Brustbild mit Kreuzstab u. Palmzweig. S. g. e.

5. 517 **Heinrich IV. v. Kässburg,** 1202–07. Kleiner Denar. Mitriertes Brustbild v. vorn mit Schwert und Buch. Rs. Dreitürmiges Gebäude. S. g. e. 2

2. 518 **Otto v. Lobdeburg,** 1207–23. Breiter Denar. ✝ OTTO EPISCOPVS Mitriertes Brustbild von vorn mit Buch und Krummstab. Rs. ✝ VVIRCEBVRC Num. Zeitung 1847 S. 107, 43 und 44. S. g. e. 2

a3. 1–3. 519 Denar. Ähnlich dem vorigen. Umschrift entstellt. Schön u. s. g. e. 6

3. 520 Denar. Noch sechs weitere Varianten. S. g. e. 6

5. 521 **Hermann I. v. Lobdeburg,** 1225–54. Denar. · HꝺRMA....ꝺ· Mitriertes Brustbild von vorn, das Schwert vor sich haltend. Rs. ✝ VVIRCꝺB···· Bruno-Monogramm. Schön.

522 Denar. Wie vorher mit ꝺPIS.... und ✝ · V · V · I · R.... S. g. e.

1. 523 Denar. Wie vorher mit ꝺPISCOPVS und + WIRC....VRC S. g. e.

7. 524 Denar. Noch fünf Varianten. Schön u. s. g. e. 5

1. 525 Denar. Mitriertes Brustbild v. vorn mit Schwert u. Krummstab. Rs. Drei Türme über drei Arkaden, in deren mittelster ein Ring. Bl. f. Mzfr. 1914 Sp. 5571, 10. S. g. e.

12. 526 **Iring v. Rheinstein,** 1254–66. Denar. Mitriertes Brustbild l. mit Krummstab und Schwert. Rs. ....VIRꝺꝺ.... Dreitürmiges Gebäude. Mader IV. 66. S. g. e.

1. 527 Einseitiger Denar mit der Rückseite des vorigen. S. g. e.

8. 528 **Berthold v. Sternberg,** 1267–87. Denar. Mitriertes Brustbild v. vorn mit Schwert u. Krummstab. Rs. VVIRZꝺBVR Achtstrahliger Stern. Mittlg. d. Bayer. Num. Ges. 1929 T. 1,12. S. g. e. 3

9. 529 Denar. + BERTOLDVS ꝺP Wie vorher. Rs. + · V · V · I · R · ...B · V · R · ꝺ · I Dreitürm. Gebäude. A. a. O. 10. S. g. e. 2

a4. b2.50 530 Denar. Darstellung wie vorher. Rs. HEIVONL (entstelltes Herbipolis). Turm zwischen zwei Sternen über Bogen, unter dem ein Kopf. A. a. O. 4. Schön. 2

15. ⋆531 Denar. Wie vorher. Rs. HꝺIOVLI Drei Türme über Bogen, in dem eine Rosette. A. a. O. 7. Schön.

5. 532 **Schweinfurt.** *Als Hennebergische Münzstätte.* Denar um 1260. Barhäuptiges Brustbild v. vorn mit Fahne und ? Rs. Bruno-Monogramm. Vgl. Kat. Friedensburg 2449 Anm. Gut erh.

27. ⋆533 *Königliche Münzstätte.* **Rudolf v. Habsburg,** 1273–91. Gekr. Brustbild v. vorn mit Schwert u. Kreuzstab. Rs. ꝺIꝺIꝺIꝺI Einköpfiger Adler, statt der Füsse zwei Ringel. (Beischlag zu dem Denar Nr. 531). Mitteil. d. Bayer. Num. Ges. 1929 T. 1,9. Schön.

4.50 534 **Mangold v. Neuenburg,** 1287–1303. Denar. Mitriertes Brustbild v. vorn mit Krummstab u. Schwert. Rs. Bruno-Monogramm. S. g. e. 3

2. 535 Kleiner Denar. + ⊙ANGOLD Mitriertes Brustbild mit Schwert und Krummstab. Rs. + VVI RZPC' Bruno-Monogramm. S. g. e. 5

6 536 **Andreas v. Gundelfingen,** 1303–14. Denar. ✲ ANDRCAS CPS Brustbild wie vorher. Rs. a) + VVIRZBVRG b) + ERBIPOL... Turm zwischen Sonne und Haldmond. Leitzmann, Num. Ztg. 1847 T. 4,80. S. g. e. 5

3 537 **Gottfried v. Hohenlohe,** 1314–22. Denar (einseitig). + G .... RIDVS Dreitürmiges Gebäude. Gut erh.

3. 538 Denar. + GO .... Mitriertes Brustbild v. vorn mit Fahne und Krummstab. Rs. Leopard l. Erbstein 286 ff. Gut erh.

12. 539 **Albrecht II. v. Hohenlohe,** 1347–72. Denar. ✢ WIRZCBVRG Brustbild wie vorher mit Schwert und Krummstab. Rs. ✢ WIRZCBVRG Bruno-Monogramm. Erbstein 293. Viele Varianten. Meist s. g. e. 15

5 540 Noch 16 weitere Exemplare. S. g. e. und gut erhalten. 16

5 541 **Gerhard v. Schwarzburg,** 1372–1400. Pfennig um 1373–74. GCR – hAR Brustbild wie vorher. Rs. WIRZBVRG Bruno-Monogramm. Kroll 6ff. Varianten, s. g. e. 4

542 Pfennig um 1375–80. WIR – BVR Brustbild wie vorher, unten die Umschrift teilend. Rs. GCR-hARD Der wachsende gekrönte Schwarzburger Löwe linkshin. Kroll 28ff. Varianten. Schön u. s. g. e. 6

543 Pfennig wie vorher mit kleinerem Brustbild. Kroll 44ff. Varianten. S. g. e. 10

544 Pfennig um 1380–90. Der fränkische Rechenschild. Rs. Bruno-Monogramm. Kroll 97ff. S. g. e. 2

545 Einseitiger Pfennig nach dem Vertrage von Neustadt 1395. Der Rechenschild, umher die Buchstaben des Bruno-Monogramms. Kroll 200, 204 u. 205. S. g. e. 3

546 Einseitiger Pfennig ab 1395. Der Rechenschild zwischen Punkten. Kroll 216. S. g. e. 4

6. 547 Einseitiger Pfennig ab 1395 von Hassfurt. Der Rechenschild; umher h – A – S – K Kroll 248. S. g. e.

6. 548 Einseitiger Pfennig ab 1395 von Karlstadt. Der Rechenschild zwischen K – A, oben + Kroll 264. Ausgebrochen. S. g. e.

549 Einseitiger Pfennig ab 1395 von Neustadt a. d. Saale. Der Rechenschild zwischen (N) – C oben Krone. Kroll 268. S. g. e.

14. 550 **Johann I. v. Egloffstein,** 1400–11. Pfennig. Bärenkopf über Rechenschild; an dessen Seiten zwei Ringel. Rs. Bruno-Monogramm. Fd. v. Mailach 33. Gut erh.

551 Desgl. Wie vorher; neben dem Schild zwei Rosetten. Fd. v. Mailach 35. Gut erh.

552 Desgl. Wie vorher; neben dem Schild zwei Sterne. Fd. v. Mailach 39. S. g. e.

553 Desgl. Wie vorher; neben dem Schild (N) – T (Neustadt a. d. Saale). Fd. v. Mailach 42. S. g. e.

554 Desgl. Wie vorher; neben dem Schild S – A (Sesslach). Fd. v. Mailach –. Nur einseitig ausgeprägt. S. g. e.

2. 555 Einseitiger Pfennig. Rechen- und Familienschild an einer Schlinge; unten M (Nürnberg). Fd. v. Mailach 45. S. g. e. 3

556 Desgl. Wie vorher, auf der Schlinge ein Kreuz. Fd. v. Mailach 46. S. g. e. 3

31. *557 **Johann II. v. Brunn,** 1411–40. Schilling nach dem Vertrage v. 1437. IOhIS CP – hCRBIPOLC Helm mit Helmzier. Rs. ✣ MONCT' NOA' MAIO' ARCCT' Die Schilde von Zollern u. Würzburg an einer Schleife, unten Halbmond. Buchenau, Bayer. Mitt. 1926, S. 46,40. S. g. e.

4 558 Einseitiger Pfennig um 1412. ✢ über Rechen- und Familienschild; unten M Fd. v. Mailach 47. Gut erh.

18. 559 *Burggrafschaft Nürnberg.* **Friedrich VI.** 1396–1440. Vereinsschilling Würzburg und Bamberg nach dem Vertrage v. 1437. Gespaltener Schild: Brunnsche Angel und Bamberger Löwe. Rs. Brakenkopf über Zollernschild. Buchenau a. a. O. 49. S. g. e.

2. 560 **Johann IV.,** 1440–64. Markgräflicher Vereinsschilling nach dem Vertrage von 1437. ✠ MON ETA : MAIOR : IOHANNES Würzburger und Bamberger Schild an Schleife; unten h(ans) Rs. ✠ BVRGGRAFI : NVRMBERGG Wie vorher. A. a. O. 52d. Gut erh.

4. 561 **Gottfried IV. v. Limburg,** 1442–55. Vereinsschilling nach dem Vertrage v. 1443. Steh. St. Kilian. Rs. Gevierter Schild mit Rechen, Kolben, Fahne, Rechen. Bl. f. Mzfr. T. 202, 9 u. 10. S. g. e. 3

46. 562 Vereinsschilling nach dem Vertrage v. 1454. Steh. St. Kilian. Rs. Gevierter Schild Bamberg, Würzburg, Zollern u. Burggrafschaft. A. a. O. 36. S. g. e.

563 *Bamberg.* **Anton v. Rotenhan,** 1431–59. Vereinsschilling nach dem Vertrage v. 1454. Stehend. Kaiser Heinrich. Rs. Wie vorher. Buchenau, Bayer. Mitt. 1926, S. 85, 122b. S. g. e.

7. 564 **Johann II. v. Grumbach,** 1455–66. Vereinsschilling. Drei Schilde und die Buchstaben F(rankoniae) – D – V – X Rs. Steh. St. Kilian. Bl. f. Mzfr. T. 202, 44 u. 48. S. g. e. 2

2. 565 Einseitiger Pfennig. Rechen- und Familienschild und F–D A. a. O. 54. S. schön.

– .50 566 Noch drei Exemplare. Gut erh. 3

3. 567 Einseitiger Heller. Familienschild (Mohr mit Blumenzweig). A. a. O. Taf. 202, e. Sehr selten. Leicht beschädigt, gut erhalten.

2. 568 **Rudolf II. v. Scherenberg,** 1466–95. Schilling. Rechenschild. Rs. Steh. St. Killan. A. a. O. T. 202,58. S. schön.

569 Noch drei Varianten. S. g. e. u. g. e. 3

2. 570 Einseitiger Pfennig. Bruno-Monogramm. A. a. O. T. 202, 90ff. Varianten. S. schön u. s. g. e. 5

50. *571 **Lorenz v. Bibra,** 1495–1519. Goldgulden 1506 ✢ LAVRENC ⁘ EPS ⁘ HERBN ⁘ FRA ⁘ DVX ∘ 1506 Gevierter Schild Franken, Bibra, Bibra, Würzburg. Rs. MONE ⁘ NOVA – AVR ⁘ WIRCℨP' ∘ Kniebild des Heiligen über Rechenschild. Keller 2. S. schön.

30. 572 Schilling 1497. Rechenschild. Rs. Steh. Heiliger. Keller 15. Schön.

3. 573 Einseitiger Heller o. J. Schild mit Fahne. Bl. f. Mzfr. T. 202, f u. i. Gut erh. 4

10. 574 **Melchior Zobel v. Giebelstadt,** 1544–58. Taler 1552. MELCHIOR ⁑ EPS ⁑ WIRCBVRG ⁑ FR ⁑ DV – X Der Heilige über Wappen. Rs. Titel Karls V. u. gekr. Doppeladler. Zu Keller 15. Pol., s. g. e.

25. 575 Taler 1553. Wie vorher mit MELCHIOR ⁑ EPS ⁑ WIRCBVR ⁑ F ⁑ DV – X Keller 24/25. Schulth. 4839 Anm. S. schön.

25. 576 Taler 1554. Wie vorher mit MELCHIO ⁑ EPS ✻ WIRCBV ⁑ F ⁑ DV – X Schulth. 4841. S. g. e.

50. 577 Halbtaler 1552. Wie vorher mit MELCHIOR * EPS * WIRCE * FRAC * DV * und CAROLVS ' ROMA ' IMP ' SEMP ' AVG Zu Keller 45. Schulth. 4844. Selten. Oxydiert, Stempelriss, s. g. e.

– .50 578 Körtling 1553, 54 und unleserlich. Gut erh. 3

45. 579 **Friedrich v. Wirsberg,** 1558–73. Guldentaler 1571. FRIDERI · EPS · WIRCBVR · FRANC · ORIEN · DVX Der Heilige hinter dem Wappen, oben S-K Rs. * MAXIMILI * II * IMP * – * AVG * P * F * DECRET * 71 * Gekr. Doppeladler mit Reichsapfel, worin 60 Schulth. 4847 Anm. S. g. e.

76. 580 Guldentaler 1572. Wie vorher mit FRIDERI * EPS * WIRCBVR * FRANC * ORIENT * DVX * Schulth. 4849 II. S. g. e.

40. *581 Halber Guldentaler 1572. Typus wie vorher mit FRIDERI × EPS × WIRCBVR × FRANC × ORIENT × DV – X und * – MAXIMILI * II * IMP * AVG * P * F * DECRETO * 1572 – * Im Reichsapfel ℨ0 Schulth. 4851. S. g. e.

4. 582 Schilling 1572. Gevierter Schild. Rs. Reichsapfel mit 28 in Kartusche. – Körtling 1572. S. g. e. 2

70. ★583 **Julius Echter v. Mespelbrunn,** 1573–1617. Dukat o. J. IVLIVS · D : G · EPISCOP : usw. Der Heilige hinter Wappen. Rs. INVICTI · PATRIÆ · – CVSTODIS ❀ obenherum. Im Felde Madonna mit Kind über Doppeladler. Köhler 1679 u. Soothe 826 var. Schön.

45. 584 Taler 1601. IVLIVS D : G · EPISCOP · – WIRTZ · FRA · OR · DVX St. Kilian hinter Wappen. Rs. ❀ RVDOLPHVS II · ROM : IMP : SEMP : AVGVST : P : F · Gekr. Doppeladler mit Reichsapfel. Schulth. 4858. Schön.

135. ★585 Breiter Taler 1613. IVLIVS D : G : EPISCOP : WIRTZ : FRA : OR · – DVX Der Heilige über Leiste mit Wappen. Rs. ❀ MATTHIAS ROM : IMP : AVG : P : E (!) : DECRETO Gekr. Doppeladler mit Reichsapfel, unten C.–M. Schulth. 4861. S. schön.

38. 586 Guldentaler 1593. Typus wie vorher. IVLIVS D · G · EPISCOPVS WIRTZ : FRA · OR : DVX ❀ Rs. Titel Rudolfs II. Die Wertzahl im Reichsapfel ausgekratzt. Schulth. 4857. Schön.

5. 587 Sterbegroschen 1617. Schön u. s. g. e. 2

75. ★588 **Johann Gottfried v. Aschhausen,** 1617–22. Huldigungsgoldgulden o. J. (1617). IOHAN GO DEF : D : G : EPS : BAM : ET WIRZ : FRAN : OR : D : Gekr., mit Krummstab u. Schwert bestecktes Wappen, über dem zwei Engelsköpfchen. Rs. AUGUSTUM PATRIÆ PATREM usw. Würzburger Schild im Schriftkreis umher S · – P · / Q · – W · Heller 103. Soothe 828. Schön.

70. 589 Guldentaler 1619. IOHAN ⁘ GODEFRIDVS ⁘ EPISC ⁘ BAM ⁘ ET ∘ WIRTZB ⁘ FR ⁘ OR ⁘ DVX ⁘ Wappen wie vorher ohne die Engelsköpfchen. Rs. ∘ SANCTVS : KILIAN (60) VS ⁘ EPISCOPVS ⁘ Kniebild des Heiligen zwischen 16–19 Heller 102. Schulth. 4865. Unten leicht beschädigt, sonst s. schön.

46. ★590 Vierteltaler 1623 (!) IOAN : GODEFR : EPS : BAMB : ET · WIRZ : FRAN : ORIE : DVX Gekr. fünffeld. Wappen mit Schwert, Kreuz- und Krummstab besteckt, zwischen 16–23 Rs. FERDINANVS(!) · II · ROM : IMP : SEM : AVG : Gekr. Doppeladler. Heller –. Schulth. 4866. Schön.

4. 591 Sterbegroschen 1622. Vierfach behelmtes Wappen. Rs. Fünf Zeilen über Reichsapfel mit W Schön.

7. 592 Kipper-Kupferkreuzer 1622 (3), Kupfer 3 Heller 1622 (2), Kupfer 2 Heller 1622 (einseitig). Meist s. g. e. 6

1.50 593 Kupfer- 3 Heller 1622 (schüsselförmig). Rechenschild, darin W; oben Wertangabe, an den Seiten 16–22 Neumann 6622. Selten, schön.

61. 594 **Philipp Adolph v. Ehrenberg,** 1623–31. Taler 1623. PHILIP : ADOLP : EPIS : WIRCBVR : FR : OR : DV – X Der Heilige hinter Wappen zwischen S–K und 16–23 Rs. Gekr. Doppeladler. Schulth. 4869. Hksp., schön.

32. ★595 Taler 1624. Der Heilige hinter drei Wappen. Rs. Wie vorher. Schulth. 4870. Vorzüglich.

40. ★596 Halbtaler 1624. Typus wie vorher mit PHILIP : ADOLP : EPISCO : WIRCBVRG : FR : ORI : DVX und · FERDINANDVS ⁘ II ⁘ D : G : ROM : IMPERA : SEMP : AVGVS : ✝ Schulth. 4871. Schön.

21. ★597 Vierteltaler 1623. Wie vorher, aber EPIS : WIRCBVR : Riss im Schrötling, s. schön.

20. 598 Vierteltaler 1624. Vom Stempel des vorigen mit abgeänderter Jahreszahl. S. g. e.

46. 599 Vierteltaler 1625. Wie vorher mit EPIS : WIRTCBVR : Hksp., pol., s. g. e.

1. 600 Schilling 1625 (6) und 1629. Gevierter Schild. Rs. Der stehende Heilige. Varianten. S. g. e. 7

2. 601 Körtling 1623, 24, 28 und 29. Drei Schilde. Rs. Reichsapfel in Kartusche. Schön u. s. g. e. 4

602 Drei Heller 1623 (3), 24 und 25. Rechenschild. Einseitig. Schön u. s. g. e. 5

4. 603 Sterbe-Sechskreuzer 1631. Dreifach behelmtes Wappen. Rs. 6 Zeilen, unten Schild mit Reichsapfel, worin 6 Keller 4. S. g. e.

6. 604 Sterbe-Dreikreuzer 1631. Wie vorher mit 3 im Reichsapfel. Keller 6. Schön.

6. 605 **Fränkischer Kreis.** Fürther Batzen 1625. Die Schilde von Würzburg, Ansbach, Culmbach u. Bamberg. Rs. Doppeladler. – Halbbatzen 1624. Wie vorher. Rs. Reichsapfel. S. g. e. 2

26. 606 *Schwedisches Interregnum.* **Gustav Adolph,** 1611–32. Halber Losungstaler 1632. Geharn. Hüftbild r. Rs. Gekr. Wappen. Old. 984. Schön.

4. 607 **Bernhard von Weimar,** † 1639. Salvatorbatzen 1633. Rautenschild. Rs. Stehender Heiland. Mailliet Suppl. T. 74,8. Schön.

16. 608 **Franz v. Hatzfeld,** 1631–42. Dukat 1637. FRANCISC9 D : G : EPS : BAME : W : FR : O : DVX Gekr. Wappen. Rs. Madonna mit Kind. Heller 143. Soothe 769. S. schön.

24. 609 Dukat 1638. Wie vorher. Heller 144. Köhler 1571. S. schön.

11. 610 Taler 1637. Gekr. und vierfach behelmtes Wappen. Rs. Stehender Heiliger. Heller 153 var. Schulth. 4877. Justiert, s. g. e.

50. 611 Taler 1638. Der Heilige hinter gekrönt. Wappen. Rs. Madonna mit Kind über Reichsadler. Heller 151. Schulth. 4879 Anm. S. schön.

22. 612 Taler 1639. Wie Nr. 610. Heller 154 var. Schulth. 4880. S. schön.

14. 613 Taler 1641. Wie Nr. 611. Heller 152. Schulth. 4879 Anm. Leicht oxydiert, schön.

9. 614 Batzen 1636. Drei Wappen. Rs. Der stehende Heilige. Heller 148. Schön.

3. 615 Schilling 1635. Wie vorher. Varianten. Schön u. s. g. e. 10

255. *616 **Johann Philipp v. Schönborn,** 1642–73. Doppeldukat o. J. IO : PH : D : G : S : SED : MOG : A · E : S : R : I : P : G : A : C : P : E : E : H : F : O : DVX Brustbild fast v. vorn. Rs. FVNDA MENTA EIVS IN MONTIBVS SANCTIS Strahlender Name Jehovas über drei Bergspitzen. Pr. Alexander 491. Stgl.

275. *617 $1^1/_2$facher Dukat o. J. ✠ IO : PH : D : G : S : S : M : A : E : S : – R : I : AC : P : E : E : H : F : O : DVX Brustbild halbrechts, davor gekr. Wappen. Rs Wie vorher. Kat. Piloty 999. S. schön.

41. *618 Neujahrsgoldgulden o. J. Wie vorher. Rs. Unter dem strahl. Namen Jehovas zwischen Lorbeer- und Palmzweig ORE / ET CORDE / S · P · Q · W · / SVBM : OFFERT, darunter Wappen von Würzburg. Köhl., Soothe u. Monn. en or –. S. schön.

20. 619 Dukat 1648 mit doppeltem Titel PRINC : EL : auf d. Vs. und P · E · auf d. Rs. Brustbild v. vorn. Rs. Gekr. fünffeld. Wappen, daneben 16 – 48 / E – T Pr. Alex. –. Schön.

26. 620 Dukat 1651. Brustbild mit kleinem Kopf l. Rs. Ähnlich wie vorher. Pr. Alex. 447. S. schön.

21. 621 Dukat 1654. Wie vorher mit grösserem Kopf. Pr. Alex. 457 var. Henkelspur, schön.

30. 622 Taler o. J. mit Titel und Wappen von Worms. Brustbild r., davor Wappen. Rs. Steh. Madonna. Pr. Alex. 495. Schulth. 4884. Henkelspur, schön.

36. 623 Taler 1643. Brustbild v. vorn, davor das 3feldige Wappen (Franken, Würzburg, Familie). Rs. Wie vorher, aber unten C–S / 16–43 Schulth. 4881. Hksp., vorzüglich.

9. 624 Sortengulden 1671 zu 60 Kreuzer. Brustbild r. Rs. Gekr. Wappen zwischen Palmzweigen. Pr. Alex. 483 var. Schulth. 3559 var. Schön.

3. 625 Schilling 1643, 46, 51, 56 u. 70 (2). – Albus 1651. – Körtling 1644 und unleserlich (2). – Einseitiger Heller 1658. Meist s. g. e. 11

2. 626 Sterbe-Dreikreuzer 1673. Gekr. Wappen. Rs. Schrift u. Reichsapfel, darunter W Pr. Alex. 489. Schön.

100. *627 **Johann Hartmann v. Rosenbach,** 1673–75. Taler o. J. + IOAN : HARTMAN · D : G : EPIS : – HERB : FRANC : ORIENT : DUX Brustbild mit Dreiviertelprofil r. über dem gekrönten Wappen. Rs. CLYPEUS OMNIBUS – IN TE SPERANTIB9 Auf Mondsichel steh. Madonna mit Kind. Schulth. 4886. Schön.

4. 628 Schilling 1673. – Körtling 1673 (2), 74 u. 75. S. g. e. 5

14. 629 **Peter Philipp v. Dernbach,** 1675–83. Taler o. J. PETR9 PHIL : usw. Brustbild r. über Wappen. Rs. Steh. Madonna mit Kind. Schulth. 4889 Anm. Heller 219 var. S. g. e.

41. 630 Taler o. J. Wie vorher mit PETR9 PHILL : D · G : usw. Heller 218 var. Schulth. 4888. S. schön.

9. 631 Apfelgroschen 1683 (7). – Schilling 1676, 78, 79 u. 80 (2). – Körtling 1681 u. unleserlich. Alles Varianten, meist schön u. s. g. e. 14

632 Sterbe-Dreikreuzer 1683. Wappen. Rs. Schrift. Heller 225. S. schön.
633 **Konrad Wilhelm v. Wertenau,** 1683–84. Schilling 1683. – Eins. 3 Heller 1683. S. g. e. 3
634 Sterbe-Dreikreuzer 1684. Wappen. Rs. Schrift. Stgl. 2

635 **Johann Gottfried II. v. Guttenberg,** 1684–98. Taler o. J. Brustbild r. Rs. SUPER · OMNIA · GERMANA · FIDES · Dreifach behelmtes kleines vierfeldiges Wappen. Schulth. 4892. Schön.

636 Taler 1693. Dreifach behelmtes Wappen. Rs. Der stehende Heilige. Schulth. 4895. S. schön.

637 Taler 1693. Brustbild r. Rs. NULLA SALUS BELLO usw. Dreifach behelmtes Wappen. Schulth. 4896. Schön.

638 Halbtaler 1696. Wie vorher. Schulth. 4897. S. schön.

639 Vierteltaler 1696. Brustbild r. Rs. Gekr. vierfeld. Wappen. Schulth. 4898. S. schön.

640 Schilling 1686 (3), 88, 90, 92, 94, 95 u. 96. – Kupferne Fälschung von 1686. Schön u. s. g. e. 10
641 Körtling 1685, 87, 88, 89, 93, 96 u. 97. S. g. e. 7

642 Sterbe-Dreikreuzer 1698. Gekr. Wappen. Rs. Schrift. Keller 36. S. schön.

★643 **Johann Philipp II. v. Greiffenklau v. Vollraths,** 1699–1719. Doppeldukat 1705. IOAN · PHILIP · D · G · EP · HERB · S · R · I · PR · FR · OR · DVX · Brustbild r. Rs. ADIVTORIVM NOSTRVM IN NOMINE DOMINI · Gekr. Wappen auf Mantel. Soothe 833. Köhler –. S. schön.

644 Taler 1702. Brustbild r. Rs. SEMPER – IDEM · Tanne hinter Wappen. Schulth. 4902. S. g. e.

645 Taler 1702. Brustbild r. Rs. Die Statuen der drei Heiligen. Schulth. 4900. Stempelsprung, s. g. e.

646 Taler 1702. Brustbild r. Rs. Ohne Umschrift; dreifach behelmtes Wappen; unten 17 – 02. Schulth. –. Kat. Schulth. 2857. S. schön.
647 Taler 1707. Wie vorher mit 1–7–0–7. Schulth. 4905. Schön.

648 Taler 1707. Brustbild r. Rs. Madonna auf Wolken. Schulth. 4903. Leicht pol., schön.

649 Halbtaler 1702. Wie Nr. 646. Schulth. 4905 Anm. Schön.
650 Halbtaler 1702. Brustbild r. Rs. Gekr. Wappen auf Mantel. Wie Schulth. 4901. Henkelspur, schön.

651 Vierteltaler 1718. Wie Nr. 646. Schulth. 4905 Anm. Vorzüglich.
652 Batzen 1704 (3). – Schilling 1699, 1701 (2) u. 1703. Schön u. s. g. e. 7
653 Körtling 1699 u. 1715 (3). – Dreiheller 1699 (2). Meist schön. 6
654 Sterbe-Dreikreuzer 1719. Wappen. Rs. Schrift. Keller 37 u. 38. Vorzüglich. 2
655 **Johann Philipp Franz v. Schönborn,** 1719–24. Sterbe-Dreikreuzer 1724. Wappen. Rs. Schrift. Keller 39. Schön, ein Expl. gelocht. 2

656 **Christoph Franz v. Hutten,** 1724–29. Doppeldukat o. J. vor der Weihe geprägt. CHRISTOPH · FRANC · D · G · EL · EP · usw. Dreifach behelmtes Wappen. Rs. St. Christophorus. Köhler 1683 Anm. S. schön.

657 Doppeldukat o. J. nach der Weihe. CHRIST · FRANC · D : G · EP · usw. Breites Brustbild r. Rs. Wie vorher. Schön.

658 Doppeldukat o. J. Ähnlich wie vorher, mit CHRISTOPH : FRANC : D · G · EP : usw. und schmälerem Brustbild. S. schön.

659 Dukat o. J. vor der Weihe. Wie Nr. 656. Köhler 1683. Stgl.

★660 Dukat o. J. Wie vorher. Rs. Schiff in Hafen. Soothe 838. Vorzüglich.

661 Dukat o. J. Nach der Weihe. Wie Nr. 657, aber mit CHRIST : FRANC · D · G · EP · usw. Zu Köhler 1683. Vorzüglich.

662 Dukat 1725. Dreifach behelmtes Wappen. Rs. Monogramm auf gekr. Mantel. Monn. en or S. 46. Schön.

663 Halbdukat o. J. HERB : – SOLA · Gekr. Wappen. Rs. Schwert u. Stola. Stgl.

664 Taler 1725. Brustbild r. Rs. Dreifach behelmtes Wappen. Schulth. 4907. S. schön.

20. 665 Taler 1728. Wie vorher. Schulth. 4907 Anm. Vorzüglich.

14. 666 Halbtaler 1725. Brustbild r. Rs. Wappen auf gekr. Mantel. Schulth. 4908. Vorzüglich.

20. 667 Halbtaler 1726. Dreifach behelmtes Wappen. Rs. Monogramm auf gekr. Mantel. Schulth. 4909. Stempelglanz.

668 Vierteltaler o. J. Wie Nr. 666. Schulth. 4906. S. schön.

14. 669 Vierteltaler 1728. Wie Nr. 667. Schulth. 4910. Stgl.

4. 670 15 Kreuzer 1725. Brustbild r. Rs. Wappen u. Wert. Schön.

4. 671 15 Kreuzer 1726. Wie Nr. 667. Stgl.

3. 672 6 Kreuzer 1728. Wie Nr. 667. – Schilling 1726. – Körtling 1726, 27 u. 29. – 3 Heller (einseitig) 1725 (2), 24 u. 28. Meist schön. 9

3.50 673 Sterbe-Dreikreuzer 1729. Wappen. Rs. Schrift. Schön, 1 Expl. gelocht. 2

64. ★674 **Friedrich Karl v. Schönborn,** 1729–46. Doppeldukat 1729. Brustbild r. Rs. PRO FIDE & – PATRIA CANDIDE – & CORDATE · Vierfach behelmtes u. gekr. Wappen auf Leiste. Monn. en or S. 46. Köhler 1574. Stgl.

31. 675 Halber Karolin 1735. Brustbild r. Rs. Gekr. Wappen auf gekr. Mantel; unten 5–g. Heller 351 var. Keller 16. Schön.

29. 676 Dukat 1731. Gekr. vierfach behelmtes Wappen. Rs. Monogramm auf gekr. Mantel. Heller –. Keller 33. Stgl.

15. 677 Viertel Karolin 1735. Wie Nr. 675. Keller 19. Gelocht, schön.

3. 678 Sterbe-3 Kreuzer 1746. Schön.

2. 679 **Sedisvakanz.** Schilling 1746. Wappen. Rs. St. Kilian. S. schön.

31. 680 **Anselm Franz v. Ingelheim,** 1746–49. Neujahrsgoldgulden o. J. Fünffach behelmtes Wappen. Rs. Behelmter Würzburger Schild. Soothe 843. S. schön.

20. 681 Silber- und Kupferabschlag vom Dukatenstempel 1747 a. s. Konsekration. Engel mit Stab, Inful u. Kreuz. Rs. Schrift. Keller 5. S. schön und schön. 2

1. 682 5 Kreuzer 1748 (3). – 4 Kreuzer 1748 (3). S. schön u. schön. 6

4. 683 Schilling 1746 (2) u. 47 (3). – Körtling 1748 (2). S. schön u. schön. 6

2.50 684 Sterbe-3 Kreuzer 1749. Wappen. Rs. Schrift. Stgl.

12. 685 **Karl Philipp v. Greiffenklau v. Vollraths,** 1749–54. Taler 1754. Brustbild r. Rs. Gekr. Wappen zwischen 17–54 und B – N; mit MARCK Schulth. 4915 var. S. schön.

2. 686 Schilling 1751 (5). – Sterbe-Groschen 1754 (2). Meist s. schön. 7

2. 687 Kupfer-Kreuzer 1753 (3), – $^1/_4$ Kreuzer 1753 und $^1/_2$ Pfennig 1751 (3). S. g. e. 7

15. 688 **Sedisvakanz 1754.** Schautaler (v. Öxlein). Drei Schilde. Rs. Madonna auf Wolken, zu ihren Füssen drei Heilige. Beiderseits Wappenkreis. Schulth. 4916. 44 mm. 29 g. Vorzüglich.

20. 689 **Adam Friedrich v. Seinsheim,** 1755–79. Neujahrsgoldgulden o. J. Fama über Wappen. Rs. Kranz mit Inschrift von zwei weibl. Figuren gehalten. Soothe 846. Stgl.

22. 690 Neujahrsgoldgulden 1755. Brustbild r. Rs. Verziertes Wappen unter strahlendem Auge Gottes Monn. en or S. 47. S. schön.

20. 691 Neujahrsgoldgulden 1774. Brustbild r., davor Familienwappen. Rs. Würzburger Schild vor Palmbaum. Heller 500. Stgl.

34. 692 Dukat 1776. Brustbild r. im Viereck. Rs. Madonna mit Kind ebenso. Heller 510. Stgl.

21. 693 Taler 1760. Brustbild r., unten ŌEXLEIN Gekr., von Löwen gehaltenes Wappen auf Mantel. Schulth. 4920. Vorzüglich.

15. 694 Taler 1765. Brustbild r. Rs. Madonna. Schulth. 4932. Schön.

41. 695 Sog. Herzogstaler 1766. ADAM · FRID · D : G · FRANC · ORIENT · DUX · Brustbild r. im Hermelinmantel. Rs. ADAM · FRID · D : G · EP · BAM · ET WIR · S · R · I · PRI · Gekr. Wappen usw., daneben stehend St. Kilian. Heller 497. Schulth. 4935. Stgl.

3. 696 Taler 1772. Brustbild r. Rs. Wappen von Löwen gehalten. Schulth. 4936 Anm. Schön.

9. 697 Taler 1774. Wie vorher. Vorzüglich.

5. 698 Taler 1775. Brustbild r. Rs. Madonna mit Kind. Heller 496. Schulth. 4937. S. schön.

4. 699 Halber Taler 1765. Wie Nr. 696. Schön.

3. 700 Zwanziger 1763. Mit Wappen bezw. Madonna. S. g. e. 2
701 Körtling 1764. – Dreier 1759 u. 63 (einseitig). – 6 Kupfermünzen. S. g. e. 9
702 Sterbegroschen 1779. Fünffach behelmtes (2), bezw. gekr. Wappen (2). Stgl. u. s. g. e. 4

42. 703 **Franz Ludwig v. Erthal,** 1779–95. Doppelter Goldgulden 1786. Brustbild r., davor Familienwappen. Rs. St. Kilian stehend. Heller 555. Stgl.

16. 704 Goldgulden 1786. Wie vorher. Heller 554. Stgl.

18. 705 Neujahrsgoldgulden 1779. Wie vorher. Rs. Würzburger Schild vor Palmbaum. Heller 552. Stgl.

15. 706 Huldigungsdukat 1779 der Stadt Bamberg. Brustbild r., darunter drei Zeilen. Rs. Weibl. Figur mit Stadtschild vor Pyramide. Heller 537 var. Vorzüglich.

23. 707 Dukat 1785. Brustbild r. Rs. Die drei Heiligen, davor Wappen. Heller 556. Stgl.

14. 708 Doppelter Prämientaler 1786. Brustbild r. Rs. Genius und Embleme der Wissenschaft. Heller 527. Schulth. 4943. Stgl.

24. 709 Taler 1779. FRANC · LUDOV · D · G · EP · WIRC · S · R · I · usw. Brustbild r. Rs. Wappen auf gekröntem Mantel. Schulth. 4940. Stgl.

5. 710 Prämientaler 1786. Wie Nr. 708. Schulth. 4943 Anm. Stgl.

8.50 711 Prämientaler 1794. Ähnlich wie vorher. Schulth. –. Schön.

5. 712 Kontributionstaler 1794. Wappen. Rs. Schrift. Schulth. 4947. Hennin 654. S. schön.

2. 713 Zwanziger 1785. – Körtling 1794 (3). – Sterbegroschen 1795. Fünffach behelmtes (2) bezw. gekr. Wappen (2). Meist schön. 8

4. 714 Schulprämie 1781. Vier Genien um Globus. Rs. Schrift im Kranz. Kull. S. 260. 21 mm. 4,5 g. Schön.

34. 715 **Georg Karl v. Fechenbach,** 1795–1802. Neujahrsgoldgulden 1798. Brustbild l. Rs. Stadtansicht. Amp. 8696. Kat. Schulth. 2901. Stgl.

19. 716 Kontributionstaler 1795. Brustbild r. Rs. Schrift im Kranz. Schulth. 4951. Hennin 713. Maill. T. 127,3. S. schön.
717 Kontributionstaler 1795. Brustbild r. Rs. Gekr. Wappen. Schulth. 4949. Hennin 712. S. schön u. s. g. e. 2

2. 718 Zwanziger 1795 mit Madonna bezw. 3 Heiligen. Schön. 2
719 Schilling 1795 (2) u. 96. – Körtling 1795, 96, 97 u. 99. Meist s. g. e. 7

71. *720 *Würzburg nach der Säkularisation.* **Ferdinand III., Erzherzog v. Oesterreich,** 1806–14. Neujahrsgoldgulden 1812. FERDINAND · I · A · D · A · M · D · WIRCEBURGENSIS · Büste r., darunt. R Rs. Würzburger Schild usw. Stgl.

3. 721 6 Kreuzer 1808. – 3 Kreuzer 1807 (2) und 08. – Kreuzer 1808. – Kupfer $^1/_2$ Kreuzer (2) und $^1/_4$ Kreuzer 1811. S. g. e. 8

25. 722 *Unter den Königen von Bayern.* **Max Joseph I.,** 1806–25. Neujahrsgoldgulden o. J. Kopf l. Rs. Würzburger Schild auf Lorbeerzweigen. Witt. 2584. S. schön.

Weltliche Herren.

215. *723 **Arenberg. Margarethe,** 1568–96. Taler 1576 (aus 1573 geändert). Behelmtes Wappen. Rs. Christuskind mit Reichsapfel in Flammenglorie. Kat. Sch. 4957. S. schön.

165. *724 **Bayern. Ferdinand Maria,** 1651–79. Fünf Dukaten 1660 auf die Geburt der Prinzessin Maria Anna. Brustbilder des kurfürstlichen Paares r. Rs. Verzierter Rautenschild. Wittelsbach 1361. Vorzüglich.

135. ★725 Vier Dukaten 1665 a. d. Geburt des Prinzen Ludwig Amadeus. Die kurfürstliche Familie vor dem Neugeborenen knieend. Rs. Gekröntes Wappen Bayern-Savoyen. Witt. 1365. Vorzüglich.

86. ★726 Doppeldukat 1670 a. d. Geburt des Prinzen Cajetan Maria Franz. Sonne, Mond, Erdball und Teil des Tierkreises. Rs. Drei Schilde auf gekr. Wappenmantel. Witt. 1367. Schön.

88. ★727 Doppeldukat 1673 a. d. Geburt der Prinzessin Violante Beatrix. Die Wappen Bayern-Savoyen u. Rautenschild auf Mantel. Rs. Reichsapfel auf Säule. Witt. 1369. S. schön.

170. ★728 **Maximilian II. Emanuel,** 1679–1726. Fünf Dukaten o. J. (1685) auf seine Vermählung mit Maria Antonia, Tochter Leopolds I. Beider Brustbild r. in Kranz. Rs. Engel über fünf Wappenschilden. Witt. 1472. Vorzüglich.

81. 729 **Maximilian Joseph I.,** 1806–25. Isargolddukat 1821. Kopf r. Rs. Sitzender Flussgott und Ansicht von München. Witt. 2585. S. schön.

78. 730 Rheingolddukat 1821. Kopf r. Rs. Rheinansicht mit der Stadt Speyer. Witt. 2588. Vorzüglich.

74. 731 **Maximilian II.,** 1848–64. Rheingolddukat 1850. Kopf r. Rs. Ansicht von Speyer am Rhein. Witt. 2869. Vorzüglich.

74. 732 Rheingolddukat 1853. Wie vorher. Witt. 2869 Anm. S. schön.

8. 733 **Ludwig II.,** 1864–86. Gold-5 Mark 1877. S. schön.

220. ★734 **Brandenburg-Preussen. Johann Sigismund,** 1608–19. Driesener Taler o. J. Geharnischtes Hüftbild r. mit Zepter. Rs. Gekröntes und verziertes vielfeldiges Wappen. Bahrfeldt 604 b. S. g. e.

400. ★735 **Friedrich Wilhelm,** 1640–88. Goldene Medaille o. J. (1674 von Höhn) auf den Einfall der Schweden in die Mark. Geharnischtes Brustbild r. Rs. DORMIENDO VIGILO · Liegender Löwe. Marienb. 1689. Oelr. 40. 39 mm. 21 g. Stgl.

65. 736 **Friedrich Wilhelm I.,** 1713–40. Berliner Wilhelmsd'or 1738. Geharn. Brustbild r. Rs. Vierfach gekrönte Namenschiffre um Adlerschild. v. Schr. 183. Schön.

42. 737 Berliner Dukat 1735. Geharnischtes Brustbild r. Rs. Gekrönter Ordensstern. v. Schr. 75. Vorzüglich.

4. 738 **Friedrich II.,** 1740–86. Satirische Bronzemedaille 1759 der Städte Nürnberg, Frankfurt usw. Brustbild halbr. Rs. Schrift. J. u. F. 817. Fr. u. S. 4415. 42 mm. S. schön.

16. 739 Berliner $^1/_2$ Friedrichsd'or 1770. Kopf r. Rs. Adler auf Armaturen. v. Schr. 422. Schön.

20. 740 **Friedrich Wilhelm II.,** 1786–97. Medaille 1792 (v. Abramson) auf die Huldigung von Ansbach-Bayreuth. Brustbild r. Rs. Genius neben Altar. Hoffm. 82. Amp. 11613. 41 mm. 28,5 g. S. schön.

741 Medaille 1793 (v. Loos) auf d. Sieg bei Kaiserslautern unter Karl v. Braunschweig. Brustbild r. Rs. Von Lorbeer umwundenes Schwert. Amp. 11632. 37 mm. 14,5 g. Schön.

20. 742 **Friedrich Wilhelm III.,** 1797–1840. Medaille 1801 (v. Loos) a. d. Säcularfeier des Königreiches. Brustbilder des königl. Paares l. Rs. Schrift unter strahlender Krone. Amp. 11691. 41 mm. 28 g. S. schön.

743 Medaille 1810 (v. Loos) a. d. Tod der Königin Luise. Ihre Büste n. r. unter Krone. Rs. Zum Himmel emporsteigende Flamme über Wolken. Amp. 11740. 39 mm. 18,5 g. Vorzüglich.

15. 744 Medaile 1815 (v. Brandt). Denkmal auf dem Kreuzberg. Die Köpfe Alexanders I. u. Friedrich Wilhelms III. l. Rs. Das Denkmal. 50 mm. 73 g. S. schön.

9. 745 **Augusta,** Cemahlin Wilhelms I. Medaille 1873 (v. Schnitzspahn) a. d. Ausstellung der Genfer Konvention in Wien. Kopf r. Rs. Kreuz in Kranz. 42 mm. 29 g. Vorzüglich.

20. 746 **Prinz Heinrich v. Preussen.** Goldene Medaille 1912 (v. Korschann) a. d. XVII. Deutsche Bundesschiessen in Frankfurt a. M. Kopf r. Rs. Ansicht der Stadt u. Schrifttafel. 19 mm. 4 g. Vorzüglich.

75. 747 **Brandenburg-Franken.** *Altfränkische Linie.* **Georg der Fromme,** 1515–43. Schwabacher Goldgulden 1528. Stehender St. Johannes, zwischen den Füssen ein Brackenkopf. Rs. Blumenkreuz und fünf Wappenschilde. Zu Köhler 1719. Schön.

205. ★748 *Linie Bayreuth.* **Georg Wilhelm,** 1712–26. Medaillon 1712 (v. Werner) a. d. Vertrag von Gunzenhausen mit Wilhelm Friedrich von Ansbach. Die beiden Markgrafen nebeneinander sitzend. Rs. Gekröntes ovales Wappen zwischen zwei Greifen. Amp. 1408 b (Zinn). Köhler M. B. XI,129. 64 mm. 119 g. Vorzüglich.

9. 749 **Braunschweig.** *Linie Wolfenbüttel.* **Heinrich Julius,** 1589–1613. Taler 1598. Stehender wilder Mann mit Baum. Rs. Dreifach behelmtes Wappen. Knyph. 162. Schön.

9. 750 **Friedrich Ulrich,** 1613–34. Taler 1622. Fünffach behelmtes Wappen. Rs. Wilder Mann. Fiala 887. Knyph. 231. Schön.

15. 751 *Neue Linie Wolfenbüttel.* **August der Jüngere.** 1635–66. Taler 1647. Geharnischtes Hüftbild l. mit Kommandostab. Rs. Fünffach behelmtes Wappen. F. 234. S. g. e.

19. 752 Zweiter Glockentaler 1643. Wie vorher. Rs. Glocke. F. 181. Knyph. 451. Schön.

18. 753 1/2 erster Glockentaler 1643. Wie vorher. Rs. Glocke. F. 178. Knyph. 504. Schön.

10. 754 1/4 zweiter Glockentaler 1643. Brustbild l. Rs. Glocke. F. 184. Schön.

15. 755 **Rudolph August und Anton Ulrich,** 1685–1704. Taler 1701. Beider Brustbild r. Rs. Zwei Säulen mit Trophäen unter Fürstenhut. F. 782. Knyph. 680. Stgl.

56. 756 **Karl I.,** 1735–80. Ausbeutetaler 1748 der Grube Regenbogen. Gekröntes Wappen mit Schildhaltern. Rs. Bergwerksgegend unter Regenbogen. F. 2585. Zu Knyph. 1222. Schön.

757 Taler 1779. Kopf r. Rs. Nach l. springendes Pferd. F. 2282. Knyph. 1231. Schön.

66. 758 *Neue Linie Lüneburg.* **Georg III.** 1760–1820. Cassataler 1801. Belorbeerte Büste r. Rs. Wertangabe. Knyph. 3548. Stgl.

620. ★759 **Chateau-Renaud. Luise Margarethe v. Lothringen,** 1614–31. Ducaton o. J. Gekröntes Wappen mit Ordenskette. Rs. Blumenkreuz, in dessen Winkeln Krone, zwei gekrönte Namensdiffren und Orden. P. d'A. 6256 nach Revue num. belge, Band V, T. 13,2. Schön.

2. 760 **Fränkischer Kreis.** 15 Kreuzer 1726. Vier Schilde. Rs. Wertangabe. Vorzüglich.

115. ★761 **Henneberg.** Gemeinschaftlicher 1/2 Ausbeutetaler 1699. Zwei Bergleute, zwei Helme auf Fürstenmantel haltend. Rs. Zwei Schilde zwischen Zweigen unter Krone. Dassd. usw. –. S. g. e.

11. 762 **Hessen.** *Linie Kassel.* **Wilhelm IX.,** 1785–1803. Bieberer Ausbeutetaler 1787. Kopf r. Rs. Von zwei Löwen gehaltenes gekröntes Wappen. Hoffm. 2639. Vorzüglich.

32. 763 *Linie Darmstadt.* **Ludwig I.,** 1806–30. Medaille 1827 (v. Goetze) a. d. goldene Hochzeit. Köpfe des Paares r. Rs. Schrift in Eichenkranz. Hoffm. 4199. 50 mm. 72,5 g. S. schön.

764 Medaille 1827 (Tressenmedaille). Gleicher Anlass. Altar. Rs. Schrift in Kranz. Hoffm. 4200. 38 mm. 30 g. S. schön.

48. ★765 **Hohenlohe.** *Linie Langenburg.* **Ludwig,** 1715–65. Dukat 1751 auf das Jubiläum der 1701 erfolgten Landesteilung. Drei weibl. Gestalten mit Schilden. Rs. Schrift. Albr. 200. Stgl.

63. 766 **Jever. Maria,** 1536–75. Taler o. J. Behelmter Wappenschild. Rs. Daniel in der Löwengrube. Merzd. 35. Schön.

185. 767 **Mansfeld.** *Vorderortische Linie.* **Volrat VI., Wolfgang III., Johann Georg II.,** 1620–27. Doppeltaler 1626. St. Georg zu Pferde r. Rs. Doppelt behelmtes Wappen zwischen 16 – Z6 Die Umschrift endet DO + I + H + Hagen CXI. Schön.

150. 768 Doppeltaler 1626. Wie vorher. Wappen zwischen 16–Z6/A–K und DO + IN + H + S. g. e.

240. 769 *Hinterortische Linie.* **Christian Friedrich,** 1632–66. Doppeltaler 1653. St. Georg zu Pferde nach l. Rs. Behelmtes vierfeld. Wappen. Wie Hagen CXCII,16. Schön.

205. ★770 **Ortenburg. Johann Widmann.** Taler o. J. Brustbild r. Rs. Behelmtes zweifeldiges Wappen. Kat. Sch. 5450. Vorzüglich.

340. ★771 **Reuss.** *Jüngere Linie.* **Heinrich der Jüngere,** 1572–1635. Dicker Doppeltaler 1620. Doppelt behelmtes vierfeldiges Wappen. Rs. Phönix auf Säule zwischen zwei Händen mit Palmzweig und Schwert. Schm. u. Kn. 398. Leicht poliert, s. g. e.

28. 772 **Sachsen.** *Ernestinische Linie.* **Johann Friedrich,** 1532–54. Einseitige Feldklippe 1547. Viereckiger Einschlag mit Wappen. Zu Tentzel T. 13,6. Maill. T. II,8. Henkelspur, s. g. e.

39. 773 *Linie Altenburg.* **Friedrich,** Bruder Johann Philipps. Sterbetaler 1625. Geharnischtes Kniebild r. Rs. Auf- und Umschrift. Tentz. T. 30,1. Dassd. 2020. S. g. e.

61. 774 **Johann Philipp,** † 1639. Taler 1623. Brustbild halbrechts. Rs. Sechsfach behelmtes Wappen. Dassd. 2010. Schön.

215. ★775 **Friedrich Wilhelm II.,** 1639–69. Doppeltaler 1641. Geharnischtes Hüftbild rechts, davor Helm. Rs. Sechsfach behelmtes Wappen. Dassd. usw. –. Schön.

36. 776 *Linie Mittel-Weimar.* **Friedrich,** Bruder Johann Ernsts. Sterbetaler 1622. Hüftbild r., davor Helm. Rs. Auf- und Umschrift. Dassd. 2110. Schön.

10. 777 **Johann Ernst und seine Brüder,** 1622–26. Pallastaler 1623. Stehende Pallas. Rs. Sechsfach behelmtes Wappen. Tentz. T. 35,5. Schön.

21. 778 *Linie Gotha-Altenburg.* **Friedrich I.,** 1680–91. Familientaler 1690. Sieben Medaillonbrustbilder. Rs. Sechsfach behelmtes Wappen. Zu Tentz. T. 64,4. S. g. e.

6. 779 **Friedrich III.,** 1732–72. 1/2 Taler 1764. Kopf r. Rs. Gekröntes von zwei Löwen gehaltenes Wappen. Dassd. 2505. Stgl.

40. 780 *Linie Römhild.* **Heinrich,** 1680–1710. Medaille 1700 (v. Wermuth) auf seinen 50. Geburtstag. Brustbild r. Rs. Wappen auf gekr. Mantel. Tentz. T. 90,9. Dassd. 2572. Mit Randschrift. Schön.

41. 781 *Linie Eisenberg.* **Christian,** 1680–1707. 1/2 Taler 1679 auf den Tod seiner Gemahlin Christiane. Auf Totenkopf sitzender Knabe, der Seifenblasen bläst. Rs. Auf- und Umschrift. Tentz. T. 91,2. Henkelspur, s. g. e.

75. 782 *Linie Hildburghausen.* **Joseph Friedrich,** 1780–84. Taler 1781. Brustbild r. Rs. Stehender Ritter mit Schwert und Wappenschild. Dassd. –. Kat. Merseb. 3582. Vorzüglich.

19. 783 *Linie Saalfeld.* **Johann Ernst VIII.,** 1680–1729. Sterbetaler 1729. Brustbild r. Rs. Sarkophag mit Aufschrift. Amp. 13901. S. schön.

100. ★784 *Albertinische Linie.* **August,** 1553–86. Dresdener Schiessklippe 1554. Hochgeteiltes Wappen, darunter Holzschuh. Rs. Wappen von Dresden unter Schrift. Tentz. T. 11,2. Mit Henkel. 39/29 mm. 9,9 g, S. g. e.

90. ★785 Marienberger Schiessklippe 1555. Wie vorher. Rs. Madonna zwisch. gekreuzten Berghämmern, darüber Schrift. Tentz. T. 11,3. 48/27 mm. 4,4 g. Henkelspur, vergoldet, s. g. e.

82. 786 **Schauenburg. Ernst III.,** 1601–22. Breiter Taler o. J. Behelmtes vierfeld. Wappen mit Mittelschild. Rs. Der nach r. reitende Graf. Weinmeister 150. Lange 831c. S. schön.

28. 787 **Schlesien.** *Liegnitz-Brieg.* **Friedrich II.,** 1488–1547. Taler 1546. Brustbild r. Rs. Behelmtes vierfeldiges Wappen. Fr. u. S. 1371. Mad. 1560. S. g. e.

24. 788 **Georg, Ludwig, Christian,** 1639–63. Dukat 1657. Rs. Drei Hüftbilder v. vorn. Rs. Behelmtes Wappen. Fr. u. S. 1754. Schön.

16. 789 **Stolberg. Wolfgang Georg,** 1612–31. Taler 1624. Dreifach behelmtes Wappen. Rs. Hirsch nach l. Friedrich 931. Schön.

12. 790 **Christian Friedrich,** 1778–1824. Medaille 1818 (v. Loos) auf seine goldene Hochzeit. Brustbilder des Paares r. Rs. Schrift in Kranz. Fr. 1424. Knyph. 9979. Vorzüglich.

325. ★791 **Waldeck. Georg Friedrich, Johann, Heinrich Volrad,** 1645–64. Taler 1653. Dreifach behelmtes Wappen, zu dessen Seiten je ein Helm. Rs. Mit einem Stein beschwerter Palmbaum zwischen 16–53 Kat. Sch. 5760. S. schön.

8. 792 **Friedrich,** 1763–1812. Silberabschlag des Pfennigs 1783. Gekrönter Namenszug. Rs. Wertangabe. S. schön.

Niederlande.

14. 793 **Geldern. Wilhelm I.,** 1377–93. Goldgulden o. J. Brustbild unter gotischem Bogen. Rs. Zwei Schilde im Sechspass. v. d. Ch. T. VI,I. Schön.

55. ★794 **Karl V.,** 1543–45. Couronne d'or 1544. Gekröntes Wappen. Rs. Lilienkreuz, in dessen Winkeln je zwei Adler und Türme. Zu v. d. Ch. XX,1. Schön.

21. 795 **Philipp II. v. Spanien,** 1556–80. 1/2 Taler 1577 zu 16 Sous mit dem Titel Philipps II. v. Spanien. Brustbild l. mit Zepter und Wappen. Rs. Vier gekrönte Monogramme. de Voogt I,3. Heiss T. 173,84. Schön.

165. ★796 **Wilhelm IV. v. Berg,** als Statthalter. Dierener Taler 1582. Ritter zu Pferde nach l., darunter vierfeldiges Wappen. Rs. Zwei Löwenschilde unter Helm. Verk. –. Serr. 58. Schön.

40. 797 **Provinz.** 1/2 Cavalier d'or 1607. Ritter zu Pferd nach r. Rs. Gekröntes Wappen. Verk. 3,3. d. V. 122. Schön.

38, 798 1/2 Rosenobel o. J. Gekrönter in einem Schiff. Rs. Rose mit Strahlen im Achtpass. Verk. 1,4. de V. 111. Schön.

15. 799 Taler 1590. Brustbild r. mit Schwert u. Pfeilbündel Rs. Sechsfeldiges Wappen. de V. 59. Schön.

120. ★800 **Namur. Maximilian II. Emanuel v. Bayern,** 1711–13. Taler 1714. Brustbild r. Rs. Gekr. Wappen mit Ordenskette. Wittelsbach 1713. Stgl.

61. ★801 **Tournay. Philipp IV. von Spanien,** 1621–65. Doppelter Souverain d'or 1647. Gekröntes Brustbild r. Rs. Gekröntes Wappen mit Ordenskette. Rev. belge 1913 p. 334. Vergl. Quadr. 9198. Schön.

105. ★802 **Königreich. Ludwig Napoleon,** 1806–10. Reichstaler 1809. Kopf r. Rs. Gekröntes vierfeldiges Wappen zwischen R – D$^{R}_{=}$ Verk. T. 194,4. Nah. T. XII,82. Stgl.

Städte.

235. ★803 **Bremen.** Doppeldukat 1667. Das gekrönte von zwei Löwen gehaltene Stadtwappen. Rs. Steh. Kaiser Leopold I. mit Zepter und Reichsapfel zwischen 16–67. Jungk 425. Schön.

32. 804 Dukat 1723. Gekröntes Wappen mit Schildhaltern. Rs. Gekrönter Doppeladler u. Titel Karls VI. J. 429. S. schön.

76. ★805 Dukat 1745. Gekröntes ovales Wappen mit Schildhaltern. Rs. Gekrönter Doppeladler u. Titel Franz I. J. 430. Stgl.

27. 806 Taler 1650. Wie vorher, mit Titel Ferdinands III. J. 485. Schön.

15. 807 Taler 1660 (aus 1650 geändert). Wie vorher, aber Titel Leopolds I. J. 495. Poliert, s. g. e.

305. ★808 **Coburg.** Rautenförmige Schiessklippe 1597 a. d. Stahlschiessen. Verziertes Wappen. Rs. Schrift. Mit gravierter Randschrift vom Jahre 1597 auf Johan Schoper. Frankf. Mzztg. 1912, Seite 478,35. 57/46 mm. 29 g. Mit altem Henkel u. alter Vergoldung. Schön.

320. ★809 Schiessklippe 1598. Löwe mit dem Coburger Mohrenschild. Rs. Schrift. 53/42 mm. 13 g. Henkelspur, schön.

7. 810 **Dresden.** Goldene Medaille o. J. auf den Schützenhauptmann Bohnert. Brustbild halblinks. Rs. Schützenembleme. 14 mm. 1,4 g. Mit Tragring. S. schön.

78. ★811 **Frankfurt a. M.** Medaille o. J. auf die Standhaftigkeit im 30jährigen Krieg. Vier stehende weibliche Figuren. Rs. Stadtansicht. Joseph u. Fellner 459. 53 mm. 13,5 g. Polierter, sehr schöner Originalguss.

41. ★812 Bolette 1601. Adler. Rs. Krug mit drei Weinblättern zwischen 16–01 J. u. F. 263. 17 mm. 2,5 g. S. schön.

15. 813 Klippenförmige Gymnasialprämie o. J. (1621). Stadtadler. Rs. Stehende Minerva. J. u. F. 1621. 22/22 mm. 3,5 g. S. schön.

24. 814 Medaille 1755 a. d. II. Säkularfeier des Religionsfriedens. Adler mit Spruchband über Erdball. Rs. Opfernde Francofurtia. J. u. F. 809. 27 mm. 14,5 g. S. schön.

21. 815 Medaille 1763 (v. Öxlein) a. d. Hubertusburger Frieden. Stadtansicht. R. Opfernde Stadtgöttin. J. u. F. 829. 45 mm. 29 g. Vorzüglich.

38. 816 Huldigungsmedaille 1807 für Fürstprimas Karl von Dalberg. Brustbild l. Rs. Stadtansicht. J. u. F. 987. 42 mm. 27,5 g. S. schön.

46. 817 Offizielle goldene Medaille 1887 auf das IX. Deutsche Bundesschiessen. Adler. Rs. Schütze mit zwei Schilden. J. u. F. 1464. 33 mm. 16 g. Stgl.

31. 818 Goldene achteckige Medaille a. d. Jubiläumsschiessen des Frankfurter Schützenvereins. Stadtansicht. Rs. Zwei Genien mit Stadtschild. 21/21 mm. 9,5 g. Mit Tragring. Vorzügiich.

40. 819 Dukat 1645. Schrift in Kartusche, darüber Engelskopf. Rs. Engel mit dem Stadtschild. J. u. F. 447. Vorzüglich.

15. 820 Dukat 1856. Stadtadler. Rs. Wertangabe J. u. F. 1258. Stgl.

7. 821 Kontributionstaler 1796. Adler. Rs. Umschrift und Wertangabe. J. u. F. 965 b. Stgl.

70. ★822 1/2 Taler 1650 auf den Vollzug des Westfälischen Friedens. Friedensgöttin in einem von zwei Tauben gezogenen Muschelwagen. Rs. Schrift. J. u. F. 466. Madai 4874, S. schön.

41. 823 1/2 Taler 1717 auf das II. Reformationsjubiläum. Bibel auf Felsen im Meer. Rs. Schrift. J. u. F. 696. Vorzüglich.

824 Zwölfer 1610. Stadtadler mit F auf der Brust. Rs. Gekrönter Doppeladler u. Titel Rudolphs II. J. u. F. 287 i. S. g. e.

12. 825 **Gotha.** Medaille 1724 (v. Wermuth) auf das Jubiläum des Gymnasiums. Christus als Hirte. Rs. Schrift. 21 mm. 3,5 g. S. schön.

130. 826 **Hamburg.** 10 Dukaten 1653. HÆC VRBS TVTA DEI CLYPEO – PROTECTA MANEBIT · Schild über Stadtansicht. Rs. PAX MARE PAX TERRAM PAX VRBES PAX BEAT AGROS · Der Friede mit zwei Füllhörnern über der Elbe. Gaedechens 1567. Henkelspur, s. g. e.

270. ★827 10 Dukaten 1665. Sonnenbestrahlte Stadt. Rs. Die Wappen der vier Bankstädte Hamburg, Venedig, Amsterdam und Nürnberg. G. 1573. Vorzüglich.

205. ★828 10 Dukaten 1667. Stadtansicht von der Flusseite. Rs. Wappen und Buch auf Sockel. G. 1675 (in Silber). Schön.

175. ★829 10 Dukaten 1672. Schild über der Stadtansicht. Rs. Segelndes Schiff, umher Apollo, Diana und Merkur. G. 1603. Leicht poliert, vorzüglich.

235. ★830 10 Dukaten o. J. (1673). Wie vorher. Merkur als Colossus über Hafenausgang. G. 1604. Vorzüglich.

135. ★831 10 Dukaten 1675. Sonnenbestrahlte Stadt. Rs. Liegender Friede auf Postament mit den Wappen von Venedig, Amsterdam, Hamburg und Nürnberg. G. 1605. Sehr schön.

230. ★832 10 Dukaten 1675. Schild über der Stadtansicht. Rs. Unter göttlicher Hand mit Kranz segelnde Flotte. G. 1606. Vorzüglich.

160. ★833 10 Dukaten o. J. (1676?). Merkur auf Säule mit Schiffsschnäbeln. Rs. Sitz. Abundantia und Schiff unter Regenwolke. G. –. Langermann S. 305,2. Vorzüglich.

90. ★834 5 Dukaten o. J. (1679) auf den Pinneberger Rezess. Pax auf Mars stehend. Rs. Pax und Fides auf Wolken. G. 1612. S. schön.

95. ★835 5 Dukaten o. J. auf dieselbe Gelegenheit. Wie vorher. Rs. Sonnenbestrahlte Stadt. G. 1613. Stgl.

68. ★836 5 Dukaten o. J. (1679) auf das gute Jahr. Stehende Abundantia in sonnenbestrahlter Landschaft. Rs. Wie vorher. G. II. S. 116. Etwas poliert, vorzüglich.

130. 837 10 Dukaten 1681. ERWEG UND WIEG ES RECHT UND WOLL etc. Zwei weibl. Gestalten an Zahltisch. Rs. GOTT GAB UNS GNAD : KRIG BRACHTE RAT : etc. Stehender Friede und Krieg, unten Hamburger Wappen. G. 1618. Unbed. Lötspur. S. g. e.

240. ★838 10 Dukaten 1688. Regenbogen über der Stadt. Rs. Klugheit und Gerechtigkeit neben Säule. G. 1642. Stempelglanz.

240. ★839 10 Dukaten 1689. Sonnenbestrahlte Stadt Rs. Die Wappen der Bankstädte Venedig, Amsterdam, Hamburg und Nürnberg. G. 1643. S. schön.

160. ★840 10 Dukaten 1690. Adler über Stadtburg, umher die Wappen der 4 Bürgermeister. Rs. Ansicht der Börse. G. 1644. Vorzüglich.

155. ★841 10 Dukaten 1691. Sitzende Hammonia, davor Fortuna und Elbgott. Rs. Ähnlich wie vorher. G. 1647. Vorzüglich.

92. ★842 5 Dukaten o. J. (1691). Die Börse. Rs. Sitzende Hammonia. G. 1648. Vorzüglich.

150. ★843 10 Dukaten 1693. Adler über Altar mit Stadtschild und 4 Bürgermeisterwappen. Grundriss der Stadt. G. 1654. Stempelglanz.

215. ★844 10 Dukaten 1694. Vier Säulen mit Stadtwappen und den Namensschildern der Bürgermeister. Rs. Klugheit und Ueberfluss mit Freiheitshut. G. 1657. Stempelglanz.

175. ★845 10 Dukaten 1694. Die Büsten der 4 Bürgermeister. Rs. Doppeladler über der Stadt. G. 1658. Kleines Loch, g. e.

160. ★846 10 Dukaten 1695. Zwei Frauengestalten mit Blitz und Waage an Altar. Rs. Adler über Stadtschild und 4 Bürgermeisterwappen. G. 1665. Vorzüglich.

215. ★847 10 Dukaten o. J. Gluckhenne unter einem mit Reben umrankten Feigenbaum. Rs. Gerechtigkeit und Fleiss an Altar. G. 1678. Stempelglanz.

190. ★848 10 Dukaten o. J. Blumenstreuender Engel über Stadtansicht. Rs. Friede und Gerechtigkeit sich küssend zwischen Palme und Tanne. G. 1685. Stempelglanz.

91. ★849 5 Dukaten o. J. Gottesauge über der Stadt. Rs. Wie vorher. G. 1686. Stempelglanz.

66. 850 5 Dukaten o. J. Vorderseite etwas abweichend. Vorzüglich.

210. ★851 10 Dukaten o. J. Blumenstreuender Engel über der Stadt. Rs. Auf Wolken Güte und Treue sich umarmend, am Boden der Neid. G. 1687. Vorzüglich.

160. ★852 10 Dukaten o. J. (1713). Sitzender Neptun vor der Stadtansicht. Rs. Schwebender Merkur und Saturn, dahinter Schiff. G. 1727. Stempelglanz.

325. ★853 10 Dukaten 1714 auf die Pest. Der Tod reisst Zweige von einem mit dem Stadtwappen bezeichneten Baum. Rs. Altar mit 3 Bienenkörben. G. 1731. Stempelglanz.

155. ★854 10 Dukaten 1716. Fortuna zwischen Klugheit und Einigkeit. Rs. Merkur auf Postament, das Neid und Missgunst umstossen wollen. G. 1736. Vorzüglich.

60. ★855 5 Dukaten 1716. Pallas mit Freiheitshut neben dem Wappen. Rs. Göttliche Hand mit Weinstock. G. 1737. Stempelglanz.

165. ★856 10 Dukaten 1717. Jubelfeier der Reformation. Baldachin mit Stadtwappen vor der Stadtansicht. Rs. Religio und Spes neben Pyramide mit dem Brustbild Luthers. G. 1752. Etwas poliert, sonst vorzüglich.

155. ★857 10 Dukaten 1719 auf das Bankjubiläum. Tempelartiges Gebäude mit Geldtruhe. Rs. Springbrunnen. G. 1758. Vorzüglich.

60. ★858 5 Dukaten 1719 auf den gleichen Anlass. Wie vorher. 38 mm. G. –. Stgl.

170. ★859 10 Dukaten 1723 auf das gesegnete Jahr. Drei weibl. Figuren unter Obstbaum. Rs. Gekrönter Obelisk. G. 1771. Stgl.

130. ★860 10 Dukaten 1723 auf das Admiralitätsjubiläum. Stadtgöttin auf Armaturen. Rs. Saturn und Neptun neben Altar. G. 1773. Vorzüglich.

92. ★861 5 Dukaten o. J. (1723 v. Hachten) auf das gesegnete Jahr. Stadtansicht. Rs. Sitzende Abundantia. G. 1775. Stgl.

70. ★862 5 Dukaten o. J. (1723 v. Hachten) auf den gleichen Anlass. Strahlender Name Jehovas in doppelter Umschrift. Rs. Wie vorher. G. –. Vgl. G. 1775. S. schön.

63. 863 5 Dukaten o. J. (1723 v. P. H. Gödeke) auf den gleichen Anlass. Wie vorher. Rs. Knieender, betender Landmann in Landschaft. G. –. Kat. Amsinck 222. Leicht pol., s. schön.

165. ★864 10 Dukaten o. J. (v. Hachten). Taufe Christi im Jordan. Rs. Christus und die Kinder. G. 1788. Stgl.

60. ★865 5 Dukaten o. J. David und Jonathan. Rs. 10 Zeilen im Kranz. G. 1789. Vorzüglich.

60. ★866 5 Dukaten o. J. Weibliche Figur, daneben Storch. Rs. Sitz. weibl. Figur und zwei Putten. G. –. Stgl.

150. *867 10 Dukaten o. J. DIE HOFFNVNG BESRER ZEITEN / WENN KOMMT / SIE Spes auf Schnecke. Rs. SIE FRAGT usw. Drei weibliche Figuren neben Obelisk mit Schild. G. II. S. 123,18. Stgl.

65. *868 5 Dukaten o. J. Die gleichen Umschriften. Spes und Hirsch. Rs. Mutter mit Kind und zwei weibliche Figuren. G. –. Stgl.

98. *869 5 Dukaten o. J. (1728 v. Wahl). Bergwerk zwischen zwei Altären. Rs. Merkur und Neptun neben Handlungstisch. G. 1793. Stgl.

71. 870 5 Dukaten o. J. (1728 v. Wahl). Von anderer Zeichnung, sonst wie vorher. Stgl.

160. *871 10 Dukaten 1729. Hut auf Altar zwischen zwei Schilden. Rs. Lorbeerbaum und vier Putten. G. 1796. Vorzüglich.

160. *872 10 Dukaten 1730 (v. Haesling) auf das Jubelfest der Augsburger Konfession. Adler mit Stadtschild vor Sockel. Rs. Sitzende Hammonia. 50 mm. G. 1800. Stgl.

150. *873 10 Dukaten 1730 (v. Haesling) auf den gleichen Anlass. Wie vorher, aber kleiner und von anderer Zeichnung. 46 mm. G. 1801. Stgl.

76. *874 5 Dukaten 1730 (v. Gödeke) auf den gleichen Anlass. Brustbild Luthers r. Rs. Tisch mit Leuchter und zwei Büchern. G. 1805. Vorzüglich.

145. *875 10 Dukaten 1732 (v. D. Haesling). Stadtburg zwischen Zweigen, umher sieben Schilde mit Emblemen. Rs. Neptun und Elbgott tauschen Schiffe aus. G. 1807. Stgl.

60. *876 5 Dukaten 1735 (v. demselben). Minerva mit Stadtschild u. Freiheitshut auf Stange. Rs. Hand aus Wolke einen Weinstock stützend. G. 1812. Vorzüglich.

195. *877 10 Dukaten 1736 (v. demselben) auf das neuerbaute Konvoyschiff. Offene Gerichtshalle. Rs. Das Schiff. G. 1815. Vorzüglich.

90. *878 5 Dukaten 1736 (v. P. H. Gödeke) auf die Wiedereröffnung des Handels zwischen Hamburg und Dänemark. Saturn öffnet dem Merkur eine Pforte. Rs. 13 Zeilen Schrift. G. 1816. Stgl.

66. *879 5 Dukaten o. J. (v. demselben). Göttliche Hand segnet ein Brautpaar. Rs. Zwei Herzen auf Altar. G. –. S. schön.

75. *880 5 Dukaten 1740 (v. demselben) auf den Tod Kaiser Karls VI. Allegorische Darstellung der vier Jahreszeiten. Rs. Sarkophag zwischen vier Zypressen. G. 1827. Stgl.

170. *881 10 Dukaten 1741 (v. D. Haesling). Stadtgöttin, Abundantia und Flussgott. Rs. Ansicht der Börse. G. 1849. Vorzüglich.

46. *882 3 Dukaten 1741 auf den Tod des Bürgermeisters Joh. Herm. Luis. Familienwappen. Rs. Strahlender Stern über Wolken und Erdball. G. 1829. Stgl.

70. *883 5 Dukaten 1742 (v. P. H. Gödeke) auf die Krönung Kaiser Karls VII. Sein Brustbild r. Rs. Hand aus Wolken krönt einen auffliegenden Adler. G. 1837. Stgl.

110. *884 5 Dukaten 1743 (v. demselben) auf die Vermählung Friedrichs V. von Dänemark mit Luise von Grossbritannien. Das stehende Brautpaar. Rs. Umschrift oben herum in zwei Zeilen. Krone und zwei Hände über Altar. G. –. Danske Mynter 2,3. Stgl.

110. *885 5 Dukaten 1743 (v. demselben) auf den gleichen Anlass. Wie vorher, aber die Umschrift einzeilig ganz umlaufend, auch andere Zeichnung. G. –. Fiala 4443 in Silber. Stgl.

150. *886 5 Dukaten 1743 (v. demselben) auf die Wahl Adolph Friedrichs zum König von Schweden. Weibl. Figur mit Medaillonbild; umher Embleme. Rs. Schrift. G. –. Hild. 4. Lange 518. Stgl.

155. *887 10 Dukaten 1748 (v. Vestner) auf die Jubelfeier des Westfälischen Friedens. Stadtburg im Kranz. Rs. Germania neben Sockel stehend. G. 1855. Stgl.

65. 888 5 Dukaten 1748. Wie vorher. Stgl.

60. *889 5 Dukaten 1748 (v. P. H. Gödeke) auf den gleichen Anlass. Reichsadler über Stadtansicht; im Abschnitt 6 Zeilen. Rs. Religio neben Säule, an die Saturn die Ziffer C schreibt. G. 1857. Stgl.

150. *890 5 Dukaten 1749 (v. demselben) auf das 300jährige Bestehen des Hauses Oldenburg in Dänemark. Brustbild Friedrichs V. v. Dänemark r. Rs. Sitzende weibliche Figur mit den Wappen von Oldenburg und Dänemark lehnt sich an ein Postament, das mit gekröntem F5 geschmückt ist. G. –. Danske Mynter Tillaeg T. III,1. Stgl.

65. ★891 5 Dukaten 1750 auf die Einäscherung der St. Michaelskirche. Kirche mit einstürzendem Turm. Rs. Genius einen Baum propfend. G. 1867. Vorzüglich.

65. ★892 5 Dukaten 1751 (v. P. H. Gödeke) auf das Friedenstraktat mit Algier. Flotte vor Hamburg. Rs. Merkur und Neptun. G. 1876. Stgl.

65. ★893 4 Dukaten 1751 auf den Tod des Bürgermeisters Lucas von Spreckelsen. Familienwappen. Rs. Symbole des Richteramtes. G. 1878. Stgl.

110. ★894 5 Dukaten 1752 (v. P. H. Gödeke) auf den Neubau der St. Michaelskirche. Weibliche Figur über Fundamenten. Rs. St. Michael über der Kirchenruine. G. 1879. S. schön.

65. ★895 5 Dukaten 1752 (von demselben) auf die Wiederverheiratung Friedrichs V. v. Dänemark. Zwei Medaillon-Brustbilder in Rokokkoverzierung. Rs. Zwei Hände mit Krone und Beutel über Altar. G. 1880. Verbogen, schön.

170. ★896 10 Dukaten 1753 (von demselben) auf den Tumult der Schneidergesellen. Drei Postamente mit den Emblemen der Stände; unten Stadtansicht. Rs. Thronende weibliche Figur mit Liktorenbündel und Gesetzestafeln. G. 1881. Stgl.

66. ★897 5 Dukaten 1754 (v. demselben) auf die Grundsteinlegung der kleinen Michaelskirche. Ansicht der Neustadt aus der Vogelschau. Rs. Jakob segnet die Söhne Josephs. G. 1884. Stgl.

155. ★898 10 Dukaten 1755 (v. Wahl) auf die Jubelfeier des Religionsfriedens. Abundantia und Religio mit Stadtschild. Rs. Brennendes Herz auf Altar. G. 1889. Stgl.

60. 899 5 Dukaten 1755. Wie vorher. G. 1890. Vorzüglich.

310. ★900 10 Dukaten 1763 (v. Oexlein) auf die Friedensschlüsse von Versailles und Hubertusburg. Knieende Hammonia vor Altar. Rs. Geschlossener Janustempel. G. 1904. Vorzüglich.

901 5 Dukaten 1763. Wie vorher. G. 1905. Stgl.

65. ★902 5 Dukaten o. J. (v. P. H. Gödeke). Zwei weibliche Figuren neben Altar. Rs. Sitzende Abundantia. G. 1911. Stgl.

62. ★903 5 Dukaten o. J. (v. demselben). Schäferin und Morgenländer mit Kamel an einem Brunnen. Rs. Zwei sich küssende weibliche Figuren. G. 1915. Leicht poliert, s. schön.

90. ★904 5 Dukaten o. J. (v. demselben). Weibliche Figur mit Gesetzestafeln und Waage. Rs. Genius mit Palmzweig und Kerze. G. 1916. Stgl.

60. 905 5 Dukaten 1770 auf das neue Banksystem. Schreib- und Probiertisch. Rs. Tisch mit Waage. G. 1931. Stgl.

165. ★906 10 Dukaten 1771 (v. Loos) auf die Errichtung der neuen zweiten Assekuranz-Compagnie. An Säule gelehnte Hoffnung und Merkur an einem Tisch. Rs. Neptun und Elbgott halten ein Schild mit einem Schiff. G. 1932. Vorzüglich.

145 ★907 10 Dukaten 1772 auf die Errichtung der vierten Assekuranz-Compagnie. Weibliche Figur und Merkur, sich die Hände reichend. Rs. Füllhorn über Warenballen. G. 1934. Stgl.

140. ★908 10 Dukaten 1774 auf das neue Banksystem. Aehnlich wie Nr. 905, über der Waage vier Wappen. G. 1938. Stgl.

210. ★909 10 Dukaten 1775 (v. Abraham Jacobs) auf die erste Assekuranz-Compagnie. Vier Männer einen Stein tragend. Rs. Zwei Schiffe im Sturm vor Hamburg. G. 1943. Stgl.

61. ★910 5 Dukaten 1791 (v. Abramson) auf das 20jährige Bestehen der zweiten Assekuranz-Compagnie. Stehende Hoffnung. Rs. Merkurbüste auf Sockel. G. 1966. Hoffmann 132. Stgl.

175. ★911 Goldene Medaille (o. J. v. Loos) auf den Senator N. G. Lütkens. Brustbild fast von vorn. Rs. Familienwappen und 6 Zeilen im Kranz. G. 1982. 42 mm. 41,5 g. Stgl.

250. ★912 20 Dukaten 1801 von der Admiralität auf den Jahrhundertwechsel. Saturn neben Säule mit Schiffsschnäbeln. Rs. 8 Zeilen im Kranz. Wie G. 1986. Stgl.

145. 913 10 Dukaten 1801. Ähnlich wie vorher. G. 1986. Stgl.

66. 914 5 Dukaten 1801. Wie vorher. G. 1987. Stgl.

135. ★915 10 Dukaten 1801 (v. Abramson) auf den gleichen Anlass. Stadtgöttin am Altare opfernd. Rs. Genius des Friedens mit Oelzweig. G. 1984. Hoffmann 136. Vorzüglich.

65. 916 5 Dukaten 1801. Wie vorher. G. 1985. Hoffm. 137. Stgl.

135. ★917 10 Dukaten 1801 (v. Abramson) auf den gleichen Anlass. Stadtgöttin mit Steuerruder, an eine Säule gelehnt. Rs. Sitzende weibliche Figur mit Merkurstab. G. 1989. Hoffm. 135. Stgl.

65. ★918 5 Dukaten 1802 (v. Abramson) auf den Frieden von Amiens. Sitzender Elbgott mit Pax-Statuette. Rs. Ceres und Merkur. G. 1993. Hoffm. 141. Stgl.

140. ★919 10 Dukaten 1802 (v. Abramson) auf das 10jährige Bestehen der See-Assekuranz-Compagnie. Sitz. Minerva, den stehenden Mars abwehrend. Rs. Schreitender Merkur. G. 1994. Hoffm. 139. Vorzüglich.

130. ★920 10 Dukaten 1803 auf die Erneuerung der Assekuranzkompagnie. Schiff bei Leuchtturm. Rs. 9 Zeilen. G. 1997. Vorzüglich.

65. 921 5 Dukaten 1803. Wie vorher. G. 1998. Stgl.

110. 922 Goldene Medaille 1803 (v. Loos) auf das 1000jährige Bestehen der Stadt. Vor Eichbaum sitz. Stadtgöttin. Rs. Genius über dem Alsterbassin mit Jungfernstieg. G. 1999. 39 mm. 26,6 g. Stgl.

60. ★923 5 Dukaten 1816 auf den Tod des Bürgermeisters D. Lienau. Wappen. Rs. Säule im Gewittersturm. G. 2027. Stgl.

165. ★924 10 Dukaten 1817 auf die Jubelfeier der Reformation. Brustbild Luthers l. Rs. Inschrift und Stadtburg. G. 2029. 41 mm. Vorzüglich.

115. ★925 10 Dukaten 1819 (v. Brandt) auf das 200jährige Bestehen der Bank. Stadtgöttin neben Altar. Rs. Portal des Bankgebäudes. G. 2030. Stgl.

120. ★926 Goldene Medaille 1821 (v. König) auf den Tod des Bürgermeisters Chr. M. Schröder. Brustbild r. Rs. Wappen. G. 2036. 42 mm. 34,6 g. Stgl.

55. ★927 5 Dukaten 1821 auf das 25jährige Bestehen der siebenten Assekuranz-Compagnie. Segelschiff. Rs. Schrift im Kranz. G. 2035. Stgl.

110. ★928 10 Dukaten auf das neue Krankenhaus. Ruinen des Krankenhauses. Rs. Sitzende Stadtgöttin und das neue Krankenhaus. G. 2040. Vorzüglich.

59. 929 5 Dukaten 1823 auf den gleichen Anlass. Wie vorher. G. 2041. Vorzüglich.

110. 930 10 Dukaten 1826 (v Pfeuffer) auf das neue Bankgebäude. Ansicht des Gebäudes. Rs. Sitzende Securitas. G. 2042. Stgl.

110 931 10 Dukaten 1828 auf das 300jährige Bestehen der Verfassung. Fünf Männer um einen Schrein stehend. Rs. Stadtwappen im Kreise der Kirchspielwappen. G. 2043. Stgl.

55. ★932 Goldene Medaille 1829 (v. Loos) auf das 30jährige Bestehen des Johanneums. Brustbild Bugenhagen's l. Rs. Schrift im Kranz. G. 2046. 36,5 mm. 17,4 g. Stgl.

50. 933 Goldene Medaille 1829 (v. Pfeuffer) auf das 50jährige Bestehen der fünften Assekuranz-Compagnie. Sitzende Securitas. Rs. Schrift im Kranz. G. 2047. 37 mm. 17,3 g. Stgl.

110. 934 Goldene Medaille 1831 (v. Pfeuffer) auf den Tod des Bürgermeisters W. Amsinck. Wappen. Rs. Schrift im Kranz, G. 2054. 42 mm. 34,2 g. Stgl.

320. 935 Goldene Medaille 1832 (v. Pfeuffer) auf das 50jährige Amtsjubiläum des Senators Jh. G. Bausch. Brustbild l. Rs. Schrift im Kranz. G. 2056. 42 mm. 34,2 g. Stgl.

936 Goldene Medaille 1834 (v. Held) auf den Tod des Bürgermeisters Jh. Arn. Heise. Brustbild halbrechts. Rs. Inschrift. G. 2060. 38,5 mm. 23,8 g. Vorzüglich.

937 Goldene Medaille 1835 (v. Held) auf den Tod des Bürgermeisters M. G. Sillem. Brustbild l. Rs. Wappen. G. 2061. 42 mm. 35 g. Stgl.

120. ★938 Goldene Medaille 1837 (v. Alsing) auf das 100jährige Jubiläum der Freimaurerei. Tisch in in einer Halle. Rs. Ordensstern. G. 2065. 42 mm. 34,8 g. Stgl.

35. 939 Goldene Prämien-Medaille o. J. (1837 v. Voigt) der Gesellschaft zur Beförderung der Künste und Gewerbe. Bienenkorb. Rs. Sitzende Stadtgöttin. G. 2067. 27 mm. 10,5 g. Vorzüglich.

110. 940 Goldene Medaille 1841 (v. Lorenz) auf die neue Börse. Die alte und die neue Börse; davor sitzende Stadtgöttin. Rs. Schrift im Kranz. G. 2069. 42 mm. 34,5 g. Stgl.

110. 941 Goldene Medaille 1841 (v. Alsing) auf das 25jährige Bestehen der israelitischen Vorschuss-Anstalt. Bienenkorb. Rs. Um- und Inschrift. G. 2072. 45 mm. 34,4 g. Stgl.

305. *942 Goldene Medaille 1842 auf den grossen Brand. Grundriss der Stadt mit Angabe der Brandstätte. Rs. Aufsteigender Phönix. G. 2075. 44,5 mm. 38,6 g. Stgl.

943 Goldene Medaille 1842 (v. Wilkens) auf die St. Petrikirche. Ansicht der Kirche vor und nach dem Brande. G. 2079. 44 mm. 44 g. S. schön.

95. 944 Goldene Medaille 1844 (v. Schilling) auf den Tod des Bürgermeisters David Schlüter. Brustbild v. vorn. Rs. Wappen. G. 2089. 39 mm. 28,2 g. Stgl.

110. *945 Goldene Medaille 1855 auf das 25jährige Bestehen der Gesellschaft für Schul- u. Erziehungswesens. Mann mit Giesskanne unter Eichbaum. Rs. Schrift im Kranz. G. 2098. 42 mm. 34,8 g. Stgl.

110. 946 Goldene Medaille 1859 (v. Staudigel u. Schnitzspahn) auf Schillers 100. Geburtstag. Sein Brustbild l. Rs. Szene aus dem Gedicht „Die Glocke". G. 2104. 41 mm. 34,8 g. Leicht poliert, vorzüglich.

110. 947 Goldene Medaille o. J. (1862) des Vereins der Hamburgischen Assecuradeure. Schiff im Sturm. Rs. Kranz mit 1873 eingepägter Widmung für Kapitän Peter Bennitt. G. 2110. 42 mm. 34,5 g. Stgl.

135. *948 Goldene Medaille 1862 (v. Lorenz) auf das 100jährige Bestehen der grossen St. Michaelskirche. Brustbild des Erbauers l. Rs. Ansicht der Kirche. G. 2111. 42 mm. 34,6 g. Stgl.

110. 949 Goldene Medaille 1862. Das Sigillum Commissariorum Gasophilatii Hamburgensis. Rs. Wie vorher, aber von etwas abweichendem Stempel. Mit Randstempel. 42 mm. 36,7 g. Stgl.

130. 950 Goldene Medaille 1863 (v. Lorenz) auf die Einweihung der St. Nikolai-Kirche. Engel zwischen der brennenden Kirche und dem Neubau. Rs. Die vollendete Kirche. G. 2122. 42 mm. 36,6 g. Mit Randstempel. Stgl.

110. 951 Goldene Medaille o. J. Wie Nr. 949. Rs. Wie vorher. 42,5 mm. 36,7 g. Stgl.

60. *952 Goldene Medaille 1865 für 50jährigen Militärdienst. Hanseatenkreuz. Rs. L zwischen Zweigen. G. 2129. Oval 31/27 mm. 12,7 g. Mit Orig.-Öse. Stgl.

65. 953 Goldene Preis-Medaille o. J. (1866) der Gesellschaft zur Beförderung der Künste und Gewerbe. Sitzende Stadtgöttin mit Emblemen. Rs. Kranz mit Gravierung: POLLACK, / SCHMIDT & Co. / 1869. G. 2132. 37,5 mm. 20,6 g. Stgl.

110. 954 Goldene Medaille 1868 der Direktion der Feuerkasse. Brandspritze. Rs. Umschrift und leeres Feld. G. 2118 Anm. 42 mm. 34,6 g. Stgl.

110. 955 Goldene Medaille 1868 auf das 50jährige Geschäftsjubiläum der Firma H. C. Meyer jr. Sockel mit Säule. Rs. Eichenzweig mit Band, auf dem 1880 eine Widmung für J. H. C. Harms eingestempelt ist. G. 2136. 42 mm. 36,6 g. Vorzüglich.

110. 956 Goldene Medaille 1869 (v. Mertens u. Weckwerth) auf die Goldene Hochzeit von Joh. H. Schröder. Die Büsten r. Rs. Zwei Wappen. G. 2143. 42 mm. 34,7 g. Stgl.

105. 957 Goldene Prämienmedaille o. J. (v. H. Vittig) des Tierschutzvereins. Genius mit Haustieren. Rs. Schrift im Kranz; ohne Umschrift. Vgl. G. 2149. 44 mm. 33,5 g. Stgl.

110. 958 Goldene Medaille 1870 (v. Lorenz) auf das 25jährige Amtsjubiläum des Pastors B. C. Roosen. Sitzende Religio. Rs. Fassade der Menonitenkirche. G. 2150. 42 mm. 36,6 g. Vorzüglich.

55. 959 Goldene Preismedaille o. J. (1874 v. Lorenz) des Hamburg-Altonaer Vereins für Geflügelzucht. Geflügel. Rs. Die Wappen auf Zweigen. G. 2164. 34 mm. 26,9 g. Stgl.

105. 960 Goldene Medaille 1876 (v. Lorenz) auf das 25jährige Amtsjubiläum des Pastors Dr. J. A. Rehhoff. Brustbild l. Rs. Inneres der St. Michaelskirche. G. 2167. 42,5 mm. 36,6 g. Stgl.

110. 961 Goldene Medaille 1876 auf den gleichen Anlass. Aussenansicht der Kirche. Rs. Wie vorher. Vs. G. 2111. Rs. G. 2167. 42,5 mm. 36,6 g. Stgl.

65. 962 Goldene Preismedaille 1876 (v. Lorenz) für die Industrieausstellung. Zwei Schilde und Band auf Lorbeerzweigen. Rs. Gravierte Widmung im Kranz. G. 2169. 37 mm. 21 g. Stgl.

110. 963 Goldene Medaille o. J. (1877 v. Lorenz) der Bürgermeister Kellinghusen-Stiftung. Brustbild halbrechts. Rs. Wappen im Vierpass. G. 2182. 42 mm. 36,6 g. Stgl.

110. 964 Goldene Medaille 1877 (v. Lorenz) auf das 200jährige Bestehen der Feuerkasse. Weiblicher Genius zwischen Stadtgöttin und Dämon. Rs. Schrift im Kranz. G. 2175. 42,5 mm. 36,7 gr. Stgl.

130. 965 Goldene Medaille 1878 (v. Lorenz) auf die Vollendung der St. Petrikirche. Aussenansicht der Kirche. Rs. Innenansicht. G. –. Rs. = G. 2091. 44 mm. 43,7 g. S. schön.

110. 966 Goldene Medaille 1878 (v. Lorenz) auf den gleichen Anlass. Die Kirche genau wie vorher, aber ohne die doppelte Umschrift. Rs. Das Sigillum Commissariorum Gasophilatii Hamburgensis. G. –. 42 mm. 36.6 g. Stgl.

110. 967 Goldene Medaille 1878 (v. Bergmann) auf die Enthüllung des Kugeldenkmals. Rs. Vier Medaillons mit den Wappen der Hansestädte und dem Kreuz des Bürgermilitärs. G. 2184. 42 mm. 36,6 g. Stgl.

110. 968 Goldene Medaille 1879 (v. Lorenz) auf die Diamantene Hochzeit des Freiherrn v. Schröder. Engel mit zwei Medaillonbrustbildern. Rs. Wappen. G. 2192. 42 mm. 36,7 g. Stgl.

110. 969 Goldene Medaille 1879 (v. Lorenz) auf das 350jährige Bestehen des Johanneums. Sitzende Hammonia im Vierpass. Rs. Innenhof des Johanneums; oben die Brustbilder von Bugenhagen und Gurlitt. G. 2194. 42 mm. 36,6 g. Stgl.

110. ★970 Goldene Medaille o. J. (1880 v. Bergmann). Ansicht des Brunnens auf dem Hansaplatz. Rs. Ansicht des Brunnens auf dem Messberg. G. 2207 (nur in Silber und Zinn mit der Bemerkung, dass der Stempel nach Abschlag einiger Medaillen sprang). 42,5 mm. 36,6 g. Schrötling oben und unten beim Prägen gequetscht. Stgl.

65. 971 Goldene Preismedaille 1880 (v. Lorenz) der Bäckerei- und Konditoreiausstellung. Das Bäckerwappen im Vierpass. Rs. Schrift im Kranz. G. 2218. 37 mm. 21 g. Stgl.

110. 972 Goldene Medaille 1881 (v. Bergmann) auf die hansische Wisbyfahrt. Die Wappen der drei Hansestädte. Rs. Nachbildung des Siegels der Deutschen in Gothland. G. 2223. 42 mm. 36,6 g. Stgl.

100. 973 Goldene Medaille 1882 (v. Bergmann) auf das 200jährige Bestehen der Kirche in St. Pauli. Die Kirche. Rs. Schrift. G. 2237. 39 mm. 31,5 g. Stgl.

110. 974 Goldene Medaille 1882 (v. Lorenz) auf die Einweihung der St. Johanniskirche. Wie Nr. 969. Rs. Ansicht der Kirche. G. 2249. 42,5 mm. 36,6 g. Stgl.

110. 975 Goldene Medaille 1885 (v. Lorenz) auf die Einweihung der Kirche St. Gertrud. Wie No. 969. Rs. Ansicht der Kirche. G. 2286. 42,5 mm. 36,6 g. Vorzüglich.

110. ★976 Goldene Medaille 1885 (v. Lorenz) auf den 400. Geburtstag Bugenhagens. Brustbild l. Rs. Bogengang und Hof des Johanneums. G. 2292. 42,5 mm. 36,6 g. Stgl.

110. 977 Goldene Medaille 1885 (v. Lorenz) auf den gleichen Anlass. Wie Nr. 969. Rs. Wie vorher. Vs. G. 2194. Rs. G. 2292. 42,5 mm. 36,6 g. Stgl.

305. 978 Goldene Medaille 1886 (v. J. v. Langa) auf die Einweihung der Christuskirche. Aussenansicht der Kirche im Dreipass. Rs. Innenansicht im Vierpass. G. –. 55 mm. 81,6 g. Stgl.

110. 979 Goldene Medaille o. J. (1888 v. Peiffer) auf das 100jährige Bestehen der Allgemeinen Armen-Anstalt. Die Brustbilder von Vogt und Busch über Mauerbrüstung r. Rs. Allegorische Darstellung. G. 2336. 42,5 mm. 36,6 g. Stgl.

60. 980 Gravierte goldene Medaille 1888, H. Gompertz von 9 Freunden gewidmet. Monogramm. Rs. Gebäude. Mit Tragring. G. –. 41 mm. 33,4 g. Vorzüglich.

130. 981 Goldene Preismedaille 1889 (v. Lauer) der Gewerbe- und Industrie-Ausstellung. Sitzende Hammonia. Rs. Stadtwappen. G. 2349. 45 mm. 43,5 g. Stgl.

110. 982 Goldene Medaille 1889 auf das 25jährige Jubiläum von Pastor Ritter. Innen- und Aussenansicht der St. Michaeliskirche. G. 2370. 42 mm. 36,6 g. Stgl.

110. 983 Goldene Medaille 1890 (in hebräischen Ziffern) (von J. v. Langa) auf die Ordnung der Verhältnisse der Deutsch-Israelitischen Gemeinde. Der Eingang zur heiligen Lade. Rs. Frau mit Kind, einen kranken Mann aufrichtend. G. 2384. 42 mm. 36,6 g. Stgl.

55. 984 Goldene Medaille o. J. (1890 v. Langa) für Polizeiangestellte. Ansicht des Stadthauses. Rs. Stadtwappen. G. 2390. 34 mm. 18,3 g. Stgl.

110. 985 Goldene Medaille 1891 (v. Bergmann) auf das neue Logenhaus. Ansicht des Hauses. Rs. Schrift im Kranz. G. 2394. Zirkel-Corresp. 105. 42,5 mm. 36,6 g. Stgl.

110. 986 Goldene Medaille 1894 auf die Vereinigung Ritzebüttels mit Hamburg 1394. Die Brustbilder der Bürgermeister Versmann und Miles. Rs. Kogge am Turm von Neuwerk usw. G. 2453. 42,5 mm. 36,5 g. Stempelfrisch.

110. 987 Goldene Medaille 1895 (v. Schaper) auf Bismarcks 80. Geburtstag. Brustbild l. Rs. Bismarck zu Pferd im Kampf mit dem Drachen. Bennert 165. Marienburg 7546. 42,5 mm. 36,5 g. Vorzüglich.

125. 988 Goldene Medaille 1897 auf die Einweihung des Rathauses. Das Rathaus. Rs. Zwischen Löwen thronende Hammonia. 43 mm. 36,6 g. Stempelfrisch.

60. 989 Goldene Medaille 1897 auf den gleichen Anlass. Das Rathaus. Rs. Fünf Zeilen über Stadtschild. 33 mm. 19,3 g. Stgl.

260 990 Goldener Staatspreis der Allgemeinen Gartenbau-Ausstellung 1897. Brustbild des Bürgermeisters l. Rs. Thronende Hammonia. 50 mm. 87 g. Stempelfrisch.

125. 991 Einseitige Preisplakette 1897 (v. Düyffcke) für den gleichen Zweck. Sitzende Flora und Kübel mit Lorbeerbaum; im Abschnitt gravierte Widmung. 69/49 mm. 43,3 g. Stempelfrisch.

75. 992 Die gleiche Plakette in kleinerer Ausführung 61/43 mm. 27,4 g. Stempelfrisch.

215. 993 Goldene Medaille 1902 (v. demselben) auf das 75jährige Bestehen der Hamburger Sparkasse von 1827. Mädchen vor Spardose und 10 Zeilen Schrift. Rs. Landhaus. 55 mm. 73,3 g. Stempelfrisch.

215. 994 Goldene Medaille 1904 auf den Tod des Bürgermeisters G. Hachmann. Brustbild l. Rs. Schrift im Kranz. 50,5 mm. 73,2 g. Stempelfrisch.

115. 995 Goldene Medaille 1904 (v. Düyffcke u. v. Langa) auf das 25jährige Jubiläum der Zollverwaltung. Brücke. Rs. Stadtwappen. 42,5 mm. 36,6 g. Vs. mattiert. Rs. Stgl.

185. *996 Goldene Plakette 1904 (v. Oertel) der Schule des Paulsen-Stiftes. Frauenbrustbild l. Rs. Nackte weibliche Figur ein nacktes Kind über Klippen geleitend. 45/37 mm. 56,8 g. 585 fein. Stempelfrisch.

140. 997 Goldene Medaille 1904 (v. Langa) der Freihafen-Lagerttransportgesellschaft. Das neue Verwaltungsgebäude. Rs. Das alte Direktionsgebäude. 45 mm. 42 g. Stempelfrisch.

110. 998 Goldene Medaille 1905. Die St. Jacobikirche. Rs. Das Sigillum Commissariorum Gasophilatii Hamburgensis. 42,5 mm. 36,6 g. Vs. Mattiert. Rs. Stgl.

110. 999 Goldene Medaille 1906 (v. H. Kautsch). Brustbild des Senators W. O' Swald l. Rs. Weiblicher Genius, im Hintergrund Hafenansicht. 42,5 mm. 36,6 g. Stempelfrisch.

55. 1000 Goldene Medaille 1906 (v. C. Kühl) auf das 75jährige Bestehen der Firma W. O' Swald u. Co. Brustbild des Gründers v. vorn. Rs. Bug eines Segelschiffes. 34 mm. 18,3 g. Stempelfrisch.

110. 1001 Goldene Medaille 1906 (v. Br. Kruse) auf das 50jährige Bestehen der Norddeutschen Bank. Sitzender weiblicher Genius mit Lorbeerstrauch und Schrifttafel. Rs. Das Bankgebäude. 41,5 mm. 36,6 g. Stempelfrisch.

110. 1002 Goldene Medaille 1914 auf den Neubau des Johanneums. Ansicht des alten und neuen Gebäudes. Rs. Thronende Stadtgöttin mit Lorbeerkranz und Bild Bugenhagens. 42,5 mm. 36,6 g. Stempelfrisch.

90. 1003 Goldene Preismedaille 1914 der Gartenbau-Ausstellung. Flora zu Pferde. Rs. Schrift im Kranz. 39 mm. 31,5 g. Stempelfrisch.

80. 1004 Goldene Medaille o. J. [Brustbild des Bürgermeisters C. A. Schröder r. Rs. Stadtwappen. 35 mm. 25 g. Stempelfrisch.

110. 1005 Goldene Medaille o. J. (v. Düyffcke) der Hamburger Feuerkasse. Weiblicher Genius neben Säule, vor der ein Drache liegt. Rs. Breites Schriftband; oben Phönix, unten Wappen. 42,5 mm. 36.6 g. Stempelfrisch.

55. 1006 Goldene Preismedaille o. J. des Geflügelzuchtvereins Eilbeck und Umgegend. Hahn und Henne. Rs. Schrift. 34 mm. 18,3 g. Stgl.

55. 1007 Goldene Preismedaille o. J. des Wandsbecker Vereins für Geflügelzucht. Geflügelhof. Rs. Leere Tafel auf Lorbeerzweig und 3 Zeilen Schrift. 34 mm. 18 g. Stempelfrisch.

85. 1008 Goldene Verdienstmedaille der Hapag o. J. Schild auf Anker. Rs. Widmungszeilen. 35 mm. 28,9 g. Mit Tragring. Stgl.

90. 1009 Goldene Verdienstmedaille der Hapag o. J. Symbolische Darstellung des Weltverkehrs. Schrift und Widmungstafel. 37 mm. 30 g. Mit Tragring. Stempelfrisch.

325. *1010 Portugalöser o. J. (1572–80). In doppelter Umschrift die Torburg mit Nesselblatt im Tor. Rs. Verziertes Kreuz des Portugisischen Christus-Ordens. G. II. 3. 34,7 g. Hksp., schön.

300. *1011 Viertel Portugalöser o. J. (1668–73). Wie vorher, aber Fallgatter im Torbogen. G. II. 7. 8,75 g. S. schön.

460. *1012 Fünf Dukaten 1687. Torburg zwischen Palmzweigen. Rs. Reichsadler. Abschlag vom Talerstempel G. II. 522. 17,4 g. Stgl.

42. 1013 Doppeldukat 1727. Stadtwappen. Rs. Reichsadler. G. II. 21. S. schön.

39. 1014 Doppeldukat 1734. Wie vorher. G. III. 24b. S. g. e.

35. 1015 Doppeldukat 1737. Wie vorher. G. II. 26. Schön.

36. 1016 Doppeldukat 1738. Wie vorher. G. III. 26a. Schön.

38. 1017 Doppeldukat 1744. Wie vorher. G. II. 29. Stgl.

35. 1018 Doppeldukat 1745. Wie vorher. G. II. 30. S. schön.

34. 1019 Doppeldukat 1749. Wie vorher. G. III. 31b. S. schön.

33. 1020 Doppeldukat 1751. Wie vorher. G. II. 33. S. schön.

32. 1021 Doppeldukat 1754. Wie vorher. G. III. 34a. S. schön.

33. 1022 Doppeldukat 1756. Wie vorher. G. III. 36. S. schön.

30. 1023 Doppeldukat 1759. Wie vorher. G. III. 39. S. g. e.

34. 1024 Doppeldukat 1767. Wie vorher. G. III. 46a. Stgl.

36. 1025 Doppeldukat 1769. Wie vorher. G. –. Stgl.

34. 1026 Doppeldukat 1770. Wie vorher. G. III. 46c. Vorzüglich.

41. 1027 Doppeldukat 1772. Wie vorher. G. III. 46d. Stgl.

32. 1028 Doppeldukat 1783. Schrifttafel. Rs. Reichsadler. G. III. 56. S. schön.

30. 1029 Doppeldukat 1794. Wie vorher. G. III. 66. S. schön.

30. 1030 Doppeldukat 1799. Wie vorher. G. III. 71. Schön.

55. 1031 Doppeldukat 1804. Wie vorher. G. III. 76. Schön.

1032 Doppeldukat 1808. Torburg. Rs. Schrifttafel. G. III. 79. Schön.

12. 1033 **Hannover.** Goldene Medaille 1903 auf das XIV. Bundesschiessen. Schütze. Rs. Adler und Stadtschild. 16 mm. 2 g. Vorzüglich.

30. *1034 **Kiel.** Witten o. J. Nesselblatt über Boot. Rs. Kreuz. Zu Lange 7a. S. schön.

28. 1035 **Köln.** Goldgulden 1515. Thronender Heiland über Stadtschild. Rs. Fünf Schilde in Vierpass. Noss 70. S. g. e.

18. 1036 Goldmöhrchen o. J. Stadtwappen in Wulstreif. Zu N. 305. Schön.

115. *1037 **Leipzig.** Rautenförmige Schiessklippe 1559. Stadtschild. Rs. 1559 in Kreis. Mit Tragöse. 30/27 mm. 6 g. S. schön.

10. 1038 Medaille 1699. Wiederherstellung der neuen Kirche. Ansicht der Kirche. Rs. Stehende Religio. Dassd. –. Amp. –. 22 mm. 4,5 g. Sehr schön.

20. 1039 Medaille 1703. Einführung der Portechaisen. Läufer l. Rs. Zwei Träger mit Sänfte. Dassd. –. Reichenb. 3146 (Zinn). 26 mm. 7,2 g. Gut erh.

*1040 **Nürnberg.** 8 Dukaten 1694. MONETA NOVA REIPUB · NORIMBERGENSIS · 1694 · Die drei Stadtschilde, darüber Engelköpfchen. Rs. Gekrönter Doppeladler und Titel Leopolds I. Vergl. Imh. 228, 129. Unediert. Stempelglanz.

*1041 6 Dukaten 1698 auf den Frieden von Ryswick. Stadtansicht unter strahlendem Gottesnamen. Rs. Friedensgöttin auf Postament, an dem zwei Genien mit Stadtschilden sitzen. Imh. 45,5. Stempelglanz.

1042 Silberner Scheffel mit Filigrandeckel, enthaltend zwei $^1/_{32}$ Dukaten. S. schön.

*1043 **Oldesloe.** $^1/_4$ Witten o. J. Kreuz. Rs. Nesselblatt. Zu Lange 9b. S. g. e.

Personen.

*1044 **Cromwell,** Oliver, Protektor von England. Goldene Medaille 1658 auf seinen Tod. Belorb. Brustbild l. Rs. Baum, darunter Hirte mit Herde. Franks 84. 29 mm. 16,8 g. Stgl.

*1045 **Derfflinger,** Georg Freiherr v. Brandenburgischer Generalfeldmarschall. Medaille o. J. (v. Höhn). Geharn. Brustbild r. Rs. Gekröntes Wappen, darunter Mars und Herkules. Köhler III, S. 121. 52 mm. 57,5 g. S. schön.

1046 **Ebermayer,** J. M. Nürnberger Bankier. Zinnmedaille 1726. Brustbild r. Merkur neben Palmbaum. Imh. II. 731,6. 50 mm. Vorzüglich.

1047 **Gellert,** Christ. F. Deutscher Fabeldichter. Medaille 1769 (v. Stieler) auf seinen Tod. Brustbild l. Rs. Altar. Amp. 9540. 39 mm. 29 g. S. schön.

1048 **Goethe,** Joh. Wolfgang v. Deutscher Dichter. Bronzemedaille 1825 (v. Facius). Büste r. Rs. Widmung in Kranz. J. u. F. 1028. 32 mm. Vorzüglich.

1049 Bronzemedaille 1826 (v. König). Kopf l. Rs. Zwei Musen den Dichter bekränzend. J. u. F. 1029. 42 mm. S. schön.

1050 Bronzemedaille 1732 (v. König) auf seinen Tod. Kopf l. Rs. Goethe auf Schwan emporfliegend. J. u. F. Nachtrag 1039. 42 mm. S. schön.

1051 **Haendel,** Georg Friedrich. Deutscher Komponist. Zinnmedaille o. J. (v. Pinches). Brustbild l. Rs. Sitzender Engel mit Lyra. 41 mm. S. schön.

*1052 **Peller,** Martin. Nürnberger Patrizier. Goldene Medaille 1593. Behelmtes Wappen. Rs. St. Martin zu Pferde nach r. und der Bettler. Imh. S. 565,1. 32,5 mm. 16,8 g. Vorzüglich.

1053 **Podbielski,** Viktor v. Preussischer General und Staatsmann. Medaille o. J. Brustbild r. in Uniform. Rs. Kranz um leeres Mittelfeld. 39 mm. 20,5 g. Vorzüglich.

1054 **Reichenbach,** C. F. Stromer v. Nürnberger Patrizier. Zinnmedaille 1787. Brustbild l. Rs Schrift in Kranz. 48 mm. Vorzüglich.

1055 **Schleiermacher,** Friedr. D. E. Deutscher Philosoph, geb. in Breslau. Medaille 1834 (v. Held). auf seinen Tod. Brustbild l. Rs. Bibel auf Stein. Fr. u. S. 4002. 42 mm. 27,5 g. Vorzüglich.

1056 **Schmidt,** Johann Georg. Pfarrer in Frankfurt a. M. Medaille 1775. Dienstjubiläum. Brustbild r. Rs. Schrift. J. u. F. 888. 41 mm. 29 g. S. schön.

1057 **Spontini,** Casparo. Italienischer Komponist. Bronzemedaille 1829 (v. Pfeuffer). Büste halbl. Rs. Schrift in Kranz. 52 mm. Vorzüglich.

AUFTRAGS-LISTE FÜR ADOLPH HESS NACHFOLGER
FRANKFURT AM MAIN

zur

Versteigerung 197
am Dienstag, den 28. Januar 1930 u. ff. Tage

von .....

Die Aufträge bitte ich möglichst frühzeitig einzusenden.

Seite	No.		Reichsmark	Bemerkungen

Seite	No.		Reichsmark	Bemerkungen

289

290

447

160

394 A

284

447

448 A

444 A

462 A

449 A

448 A

504

483

461

487 A

585

510

531

HANNOVERSCHE LICHTDRUCKANSTALT · HANNOVER-LINDEN · VELBERT H. 5

581

557

571 A

557

581

583 A

533

588 A

595

595

596

597

590

597

596

627

617 A

616 A

618 A

723

674 A

660 A

674 A

643 A

720 A

720 A

643 A

overesche Lichtdruckanstalt, Hann.-Linden, Veiderstr. 5

748

724 A/

748

725 A/

726 A/

728 A/

734

727 A/

727 A/

759

735 A/

761

770

765 A/

770

nnoversche Lichtpausanstalt, Hann.-Linden, Velberstr. 5

771

775

791

794 A/

784

794 A/

791

785

785

796

801 A/

801 A/

800

812

802

812

811

803 A/

811

HANNOVERSCHE LICHTDRUCKANSTALT · HANNOVER-LINDEN · VELBERSTR. 5

827 A

809

808

808

827 A

822

809

822

828 A

805 A

805 A

829 A

834 A

830 A

842 A

842 A

Hannoversche Lichtdruckanstalt, Hann.-Linden, Velberstr. 5

831

832

833

835

838

836

839

849

855

ANNOVERSCHE LICHTDRUCKANSTALT · HANNOVER-LINDEN · VELBERSTR. 5

840

841

843

858

844

845

846

Innoversche Lichtdruckanstalt, Hann.-Linden, Velberstr. 5

848

847

851

866

852

853

854

Hannoversche Lichtdruckanstalt, Hann.-Linden, Velberstr. 5

856

857

859

860

861

860

882

862

882

865

864

nnoversche Lichtdruckanstalt, Hann.-Linden, Velberstr. 5

867

868

869

871

874

872

872

875

876

880

873

HANNOVERSCHE LICHTDRUCKANSTALT · HANNOVER-LINDEN · VELBERSTR. 5

877

878

881

879

881

884

885

886

883

886

887

889

887

hoversche Lichtdruckanstalt, Hann.-Linden, Velberstr. 5

890

891

892

894

895

898

895

896

893

900

897

noversche Lichtdruckanstalt, Hann.-Linden, Velberstr. 5

902

903

904

907

906

910

908

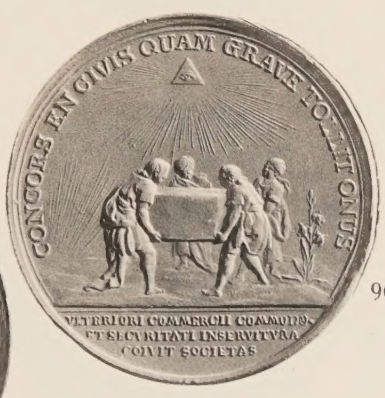

909

911

912

911

915

917

920

918

919

923

924

925

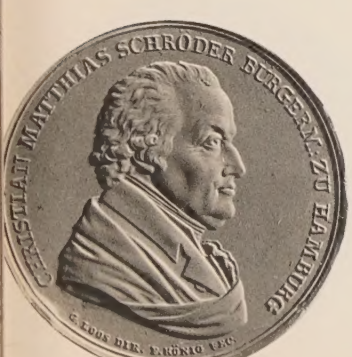

926

928

926

hoversche Lichtpauseanstalt, Hann.-Linden, Velberstr. 5

927

932

927

938

942

945

948

970

952

976

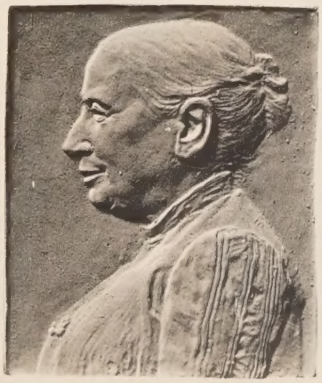
996

noversche Lichtdruckanstalt, Hann.-Linden, Velberstr. 5

1010 A/

1011 A/

1012 A/

1037

1034

1037

1012 A/

1040 A/

1041 A/

1040 A/

1044 A/

1052 A/

1044 A/

1043

1043

1045

1045

HOVERSCHE LICHTDRUCKANSTALT · HANNOVER-LINDEN · VELBERSTR. 5

American Numismatic Society
3 8060 00065 9581